

Relatório de Gestão 2019



A força da
fruticultura
norte-mineira



abanorte

abanorte

SUMÁRIO

1. Mensagem da Diretoria Executiva	02
2. Identidade Organizacional.....	03
3. Composição do Quadro Social.....	04
4. Relatório Anual de Gestão do Exercício de 2019	06
4.1. Agenda Técnica da Abanorte.....	06
4.2. Eventos Setoriais.....	08
4.3. Gestão e Governança.....	13
4.4. Intercâmbio de Conhecimentos	15
4.5. Novos Produtos e Serviços	16
4.6. Projetos em Parceria	17
4.7. Representação Institucional.....	17
5. Parecer do Conselho Fiscal.....	28
6. Balanço Patrimonial.....	29
7. Planilha Individual de Contas 2019	31
8. Gráficos 2019	39
9. Plano de Contas 2020	47

MENSAGEM DA DIRETORIA EXECUTIVA

Concluimos o primeiro ano de gestão à frente da Abanorte!

Quando assumimos foi num misto de sensações inquietantes frente ao enorme desafio de dar sequência ao brilhante trabalho empreendido pelas gestões anteriores. As nossas inovações se deram no modelo de comunicação e na modernização da governança institucional, com a criação das Diretorias Regionais que nos trouxe ganhos formidáveis na interação e conexão com os fruticultores de cada polo produtivo. Inovamos também com a criação da Diretoria Técnica e a honrosa participação do profissional Francisco Ermelindo Rodrigues.

Nossa atuação está detalhada no relatório a seguir, mas é importante ressaltar o quanto aprendemos neste ano de trabalho. O maior ativo da Abanorte não são seus produtos e serviços, mas sim a qualidade do seu quadro social. É a capacidade profissional e a vontade obstinada dos nossos fruticultores que promovem o desenvolvimento da região norte mineira.

Somos um exército de 2.500 guerreiros que enfrenta sol escaldante, custos elevados, escassez hídrica em alguns polos, legislação complexa, entraves burocráticos e morosidade nos processos em todas as instâncias e claro a oscilação dos preços ao longo do ano. E o fruticultor não se desconecta desses desafios nem nos seus momentos de descanso. Quem acompanha os grupos de whatsapp, sabe bem disso...

Congregar esforços, derrubar entraves, dar visibilidade aos diferenciais da nossa fruta e fazer com que o mundo reconheça o valor daqueles que põem alimentos na mesa de todo o planeta, são nossos desafios. Para vencê-los o nosso trabalho perpassa os temas: identidade de origem, certificação, segurança hídrica e patrimonial, manutenção e modernização da infraestrutura dos projetos públicos de irrigação, sustentabilidade e meio ambiente, tecnologia e inovação, logística, exportações e agroindústrias.

Para os próximos anos, a nossa proposta é manter o nosso exército unido e proativo entorno dos interesses coletivos, gerando força e valor para as pessoas, os negócios e a região.

Vamos juntos legitimar a Abanorte, cada vez mais, como modelo organizacional de associativismo – esta é a melhor e maior associação regional de fruticultores do Brasil!

Nossa gratidão aos dirigentes que nos antecederam, aos associados fruticultores que nos ensinam e inspiram, ao Conselho Fiscal, aos parceiros institucionais e especialmente à equipe Abanorte que faz a máquina rodar.

Diretoria Executiva

IDENTIDADE ORGANIZACIONAL

Associação Central dos Fruticultores do Norte de Minas – ABANORTE

Sede Social

Rua São Pedro, 236 – São Gonçalo – CP 15 - Janaúba - MG

Fone: 38 3821- 2936 WhatsApp: 38 99988-2720 / 99997-0109

Site: www.abanorte.com.br / www.regiaodojaiba.com.br

YouTube: <https://www.youtube.com/channel/UC1gW5E9UKS8KrqlilqZVcpw>

Instagram: abanorte / regiaodojaiba

Facebook: <https://www.facebook.com/abanorte.fruticultura>

<https://www.facebook.com/regiaodojaiba>

E-mail: abanorte@abanorte.com.br

Skype: Abanorte

Unidade Jaíba - MG - Av. Dr. Geraldo Rezende, nº 400-B – Centro

Unidade Montes Claros – MG - Praça Lindolfo Laughton, 1.373– Alto São João

DIRETORIA EXECUTIVA

Gestão: 21/03/2019 a 20/03/2022

Nilde Antunes Rodrigues Lage – Presidente

Vicente de Paula Pereira Silva – Diretor Financeiro

Rodolpho Veloso Rebello – Diretor Administrativo

Francisco Ermelindo Rodrigues – Diretor Técnico

Geraldo Pereira da Silva – Diretor Regional de Janaúba

Alberto Henrique Pereira – Diretor Regional de Jaíba

Paulo Bina Fonyat de Lima – Diretor Regional de Montes Claros

Ricardo Takeo Watanabe – Diretor Regional de Pirapora

CONSELHO FISCAL

Gestão: 21/03/2019 a 20/03/2022

Efetivos

Paulo Fernando de Gusmão Caldas

Dailton dos Santos Ferreira

Adilson Pessoa Lopes

Suplentes

Ailson Mendes Ramos

Ronaldo de Araújo Carvalhais

Leandro Gaviolli dos Santos

CONSELHO REGULADOR

Gestão: 21/03/2019 a 20/03/2022

Darcy da Silveira Glória

Jacob Cornélio Aardoom

Saulo Bresinski Lage

Moacir Brito Oliveira

Vicente de Paula Pereira Silva

COMPOSIÇÃO DO QUADRO SOCIAL

ASSOCIADOS REPRESENTATIVOS

Pessoas jurídicas representativas da categoria dos fruticultores do norte de Minas Gerais, com direito a voto e voz nas Assembleias Gerais.

1. ABC2 – Associação dos Bananicultores da Gleba C2
2. ASSIEG - Associação dos Proprietários Irrigantes da Margem Esquerda do Rio Gorutuba
3. AUPPI – Associação dos Usuários do Projeto Pirapora
4. DIG – Distrito de Irrigação do Perímetro Gorutuba
5. DIJ – Distrito de Irrigação de Jaíba
6. DIJ II – Distrito de Irrigação de Jaíba II
7. FRUTVALE – Cooperativa de Fruticultores do Vale do Verde Grande
8. SICOOB CREDIVAG - Cooperativa de Crédito de Livre Admissão do Vale do Gorutuba Ltda.
9. Sindicato dos Produtores Rurais de Janaúba
10. Sociedade Rural de Montes Claros

ASSOCIADOS PARCEIROS

Sem direito a voto, mas com direito a voz nas Assembleias Gerais, quando convidado, e com o dever de contribuição, caso seja estipulado, pessoas físicas ou jurídicas, entidades públicas ou privadas, cuja finalidade social esteja ligada à atividade da fruticultura ou possua interesse em contribuir com o desenvolvimento e fomento da região do Norte de Minas.

1. ASLIM - Associação de Produtores de Limão e Outras Frutas da Região do Jaíba
2. Associação Central dos Fruticultores da Chapada Diamantina/Bahia – Associação Banana do Vale
3. Cláudia Yumi Abiko Sakaguti
4. Cros Agroindustrial Ltda
5. Fernando Arcoverde Cavalcanti
6. ICIL - Indústria e Comércio Itacarambi S/A
7. Marc Alain Patrick Valter
8. Paulo Bina Fonyat de Lima
9. Renato Valentim Vieira Bianchine
10. Thelo Produção Agropecuária Ltda.

ASSOCIADOS MEMBROS

Todos os fruticultores, filiados a qualquer dos associados representativos da ABANORTE, serão considerados como associados membros da ABANORTE.

NEGÓCIO

Articulação, representação e prestação de serviços aos atores da cadeia produtiva do polo de fruticultura no norte de Minas Gerais.

MISSÃO

Promover a sustentabilidade da cadeia produtiva do polo de fruticultura no norte de Minas Gerais.

VALORES

Associativismo; Ética; Transparência; Profissionalismo; Inovação.

VISÃO DE FUTURO

Associação consolidada como legítima entidade de governança e promotora do polo de fruticultura do norte de Minas Gerais, em 2022.

OBJETIVOS ESTRATÉGICOS

- Congregar os fruticultores norte mineiros e defender seus interesses;
- Contribuir para o desenvolvimento econômico, social e sustentável do setor;
- Promover a competitividade do polo de fruticultura no norte de Minas Gerais;
- Fortalecer a representação política e institucional da região.

RELATÓRIO ANUAL DE GESTÃO DO EXERCÍCIO DE 2019

- **Agenda Técnica da ABANORTE**

A Abanorte realiza eventos técnicos para os seus associados com o objetivo de apresentar tendências e assuntos essenciais para sua capacitação.

Palestra Minor Crops, Rastreabilidade e Plataforma Agritrace CNA.

O evento contou com a presença do Analista de Agronegócios da FAEMG, Sr. Caio Coimbra, que abordou sobre a plataforma Agritrace, prazos para implantação e aplicação da rastreabilidade e o passo a passo para utilização desta plataforma.

Palestra: Minor Crops, Rastreabilidade e Plataforma Agritrace CNA



AT e G do SENAR/FAEMG

Em parceria com o SENAR e Sindicato dos Produtores Rurais de Janaúba foram mobilizados banicultores para formação de 02 turmas para apresentação e inserção no Programa de Assistência Técnica e Gerencial – AT & G do SENAR/FAEMG.

Treinamentos na cultura da manga: Podas e manejo do uso de reguladores vegetais, e Manejo de indução floral e aspectos fitossanitários da mangueira.



1º Treinamento

Tema:
**PODAS E MANEJO DO
USO DE REGULADORES
VEGETAIS**

DATA: 26/07/2019
HORÁRIO: 8:00 ÀS 12:00
LOCAL: FAZENDA RIO NOVO C2-MATIAS CARDOSO/MG

Inscrições:
Confirmar pelo tel (31) 99138-0204 (whatsapp) ou pelo
email: hellison@abnorte.com.br

  Acesso e confira nos conteúdos:
www.mangaclara.com.br



2º Treinamento

Tema:
**MANEJO DE INDUÇÃO
FLORAL E ASPECTOS
FITOSSANITÁRIOS
DA MANGUEIRA**

DATA: 26/07/2019
HORÁRIO: 8:00 ÀS 12:00
LOCAL: FAZENDA RIO NOVO C2-MATIAS CARDOSO/MG

Inscrições:
Confirmar pelo tel (31) 99138-0204 (whatsapp) ou pelo
email: hellison@abnorte.com.br

  Acesso e confira nos conteúdos:
www.mangaclara.com.br



Uma parceria exitosa com a Manga Clara Consultoria e fruticultores norte mineiros proporcionou a realização de eventos técnicos específicos para a cultura da manga na região, que tem atraído participantes de outras regiões

produtoras do Brasil. As mais modernas técnicas de produção da manga e os maiores desafios para a produção com qualidade foram as principais abordagens nestes eventos.

II Treinamento em Monitoramento e Controle da Mosca-das-frutas.

Em parceria com a Manga Clara, UNIMONTES, IMA e Byo Agropecuária este treinamento teve como objetivo atender as últimas exigências da União Europeia para a exportação de frutas. Os temas abordados foram o manejo integrado, a legislação para o mercado interno e a emissão de documentos fitossanitários. A aula de campo aprofundou os conhecimentos na instalação das armadilhas, monitoramento, triagem, identificação, preparo de amostras para laboratório e técnicas de controle aplicadas.



II TREINAMENTO DE MONITORAMENTO E CONTROLE DA MOSCA-DAS-FRUTAS NA REGIÃO DO JAÍBA

A Mangaclara, com a preocupação e compromisso de profissionalização do processo produtivo, juntamente com a ABANORTE, referência no Brasil em governança da fruticultura, o IMA, autoridade sanitária no Estado, e a UNIMONTES, excelência em formação de profissionais da Agronomia, convidam V.S.^{as} para participar do Treinamento sobre Monitoramento e Controle da Mosca-das-frutas, para atendimento às últimas exigências da União Europeia para as espécies do gênero *Anastrepha obliqua* e *Anastrepha fraterculus*.

PROGRAMAÇÃO

23/09/2019

07h30 – 12h00 Aula teórica – Auditório da Abanorte Janaúba /MG
13h00 – 16h30 Aula prática - Fazenda Califórnia - Projeto Gorutuba – Janaúba/MG

Inscrições: ABANORTE – (38) 99213-3704 - Cassiane
Valor: R\$300,00 por propriedade limitado à 02 participantes

Realização:



Reunião Técnica sobre o FOC Raça 4 Tropical



Mobilização de bananicultores, dos centros de pesquisa da EMBRAPA Fruticultura e EPAMIG, além de equipe técnica e lideranças regionais para reunião a fim de alinhar o conhecimento e tratar da construção do Plano Regional de Contingência para o FOC Raça 4 Tropical.

- **Eventos Setoriais**

Fruit Logistica 2019

Participar ativa e efetivamente de uma feira internacional requerer coragem, trabalho intenso, confiança dos produtores e apoio de parceiros estratégicos como o SEBRAE Minas, INDI, FAEMG, INAES, FIEMG, ABRAFRUTAS, APEX, CNA, Governos Estadual e Federal, dentre outros, que são essenciais para viabilizar a promoção da Região neste ambiente de feira de negócios. Para potencializar a promoção da Região do Jaíba em

Berlin, a Abanorte realizou uma participação diferenciada na feira no espaço Cooking Demonstration, na área de degustação do Pavilhão do Brasil, que contou com exposição, degustação, networking e prospecção de negócios para as frutas com qualidade e origem certificadas. A ação promocional contou com a presença de diversos importadores de vários países, distribuidores do Brasil,



representante da ABRAS, Paripassu, entre outros, que têm intensificado sua participação na feira nos últimos anos para verificar tendências e buscar inovações para implementarem no mercado interno brasileiro. Esta ação contou com o suporte financeiro do Governo de Minas através do INDI – Agência de Promoção das Exportações e Comércio Exterior de Minas Gerais, e dos parceiros APEX Brasil, ABRAFRUTAS e CNA, que juntamente com a ABANORTE promoveram as frutas da Região do Jaíba, com degustação especial em refinados e originais pratos especialmente preparados pelos chefs de cozinha, reconhecidos internacionalmente, Luciana Berry e Júlio Berkeley. De smoothies à banoffee pie, os visitantes da feira puderam degustar e comprovar o legítimo sabor das frutas Região do Jaíba.

Convenção ABRAS 2019

A bananicultura brasileira esteve representada durante a 53ª edição da Convenção da ABRAS – Associação Brasileira de Supermercados, ocorrida entre os dias 19 e 21 de março, no Riocentro, Rio de Janeiro, cujo tema da convenção foi: "O consumidor



transformando o varejo". A Abanorte, representando a Conaban e todo o setor bananicultor, expressou de forma resumida a preocupação com o atual momento vivido pela bananicultura brasileira, com os novos desafios para adequar-se ao marco regulatório de rastreabilidade e segurança alimentar propostos, diante de um setor muito pulverizado, heterogêneo e com restrições de investimento. De forma muito preliminar, foi abordada a questão da necessidade de uma revitalização da padronização da banana brasileira, baseada nas Boas Práticas preconizadas na Produção Integrada, na rastreabilidade e certificação da banana, com o objetivo de oferecer frutas ainda mais saudáveis e que ofereçam segurança alimentar ao consumidor.

9ª FEIBANANA



A Feibanana é uma oportunidade de encontrar com representantes das várias regiões produtoras de banana e trocar informações sobre safras, mercados e qualidade da fruta. O Vale do Ribeira evoluiu na produção de bananas principalmente pela condição climática que está extremamente favorável, alcançando notória qualidade na variedade prata. Os representantes da ABANORTE, Srs. Vicente de Paula, Saulo Lage e

Francisco Rodrigues participaram de palestras, visitas técnicas e reuniões durante a feira com o objetivo de atualizar conhecimentos, fortalecer relacionamentos, verificar o cenário da bananicultura na região do Vale do Ribeira e realizar reunião da CONABAN para o progresso e organização nacional do setor. Foram contatados os expositores presentes na feira com o intuito que estes sejam parceiros na 3ª edição do Abanorte Fruit Connections.



Missão Técnica à PMA Fresh Connections São Paulo – SP

A ABANORTE liderou missão técnica com a participação de 07 fruticultores e técnicos da Região do Jaíba com o propósito de conhecer diferentes possibilidades para a fruta com identidade e origem por meio da participação nas palestras da PMA Fresh Connections, networking com os varejistas e distribuidores presentes na exposição e prospecção de negociações das frutas Região do Jaíba. Além das palestras, os fruit breaks foram

importantes momentos de networking e compartilhamento de informações num ambiente seletivo e profissional. Durante o evento os participantes contataram os expositores presentes para que demandem frutas da Região do Jaíba que é fornecedora de frutas com identidade e origem, bem como participem da 3ª edição do Abanorte Fruit Connections. Representantes da Abanorte e do Sítio Barreiras se reuniram com o Presidente da PMA Brasil para iniciar tratativas para a realização da Temporada da Banana junto ao varejo brasileiro, como estratégia para estimular o consumo da fruta nos períodos de oferta elevada.



38ª ExpoJanaúba



Participação com stand durante toda a 38ª Exposição de Janaúba - ambiente de informação e interação de fruticultores e visitantes da feira, além da realização do 1º Dia da Fruticultura que contou com as seguintes atividades: Entrega da Certificação Global Gap; Concurso do Maior e do Melhor Cacho de Banana nas variedades Prata, Nanica e Princesa, com entrega de 14 premiações; e Aula show de culinária à base

de frutas produzidas na região do Jaíba; tarde de confraternização com os fruticultores, instituições e visitantes.

- **Entrega de Certificado Global GAP**

Produtores que participaram da certificação Global Gap, protocolo internacional em boas práticas agrícolas, receberam os certificados durante o Dia da Fruticultura que foi iniciado com um café da manhã para os fruticultores. Os bananicultores norte mineiros têm sido certificados desde 2012 com o propósito de alcançar o mercado internacional de frutas, especialmente com banana prata – fruta genuinamente brasileira.



- **VI Concurso do Maior e Melhor Cacho de Banana**

A Abanorte premiou bananicultores com mais de R\$5 mil reais em prêmios no VI Concurso Maior e Melhor Cacho de Banana, durante a Exposição Agropecuária de Janaúba, através do maior e o melhor cacho de banana das variedades prata, nanica e maçã, classificadas pela comissão julgadora nas categorias ouro, prata e bronze. Essa iniciativa estimula e reconhece a dedicação do bananicultor, que por meio da exposição da fruta, demonstra aos visitantes do evento a qualidade da banana produzida na região.



- **Aula Show de Gastronomia**

Aula Show de Culinária com a gastróloga Bernadete Guimarães, com a preparação de pratos com frutas regionais seguida de degustação pelo público presente.



- **Hackathon da Fruticultura**

Realização em parceria com a FAVAG e SEBRAE do Hackathon da Fruticultura FAVAG ABANORTE, com participação de 50 alunos e 05 renomados palestrantes da área de tecnologia da informação e marketing digital. As equipes apresentaram ideias para a temática da



comunicação e gerou relacionamento positivo entre a FAVAG e ABANORTE, além da desmistificação da fruticultura junto aos acadêmicos.

Feira do Empreendedor

Promoção da Marca Coletiva Região do Jaíba durante a 3ª Feira do Jovem Empreendedor, uma parceria do Colégio Prêmio - Sistema Positivo de Ensino com o SEBRAE Minas. Durante a feira a Abanorte esteve presente levando banana para degustação e com o mascote Guga interagindo com o público.



3º Abanorte Fruit Connections



Realizado pela ABANORTE, o evento atraiu - no grande polo de fruticultura irrigada do Brasil - os grandes especialistas e protagonistas na produção de frutas tropicais, com foco na qualidade, sustentabilidade e segurança alimentar. A programação do Abanorte Fruit

Connections teve um conteúdo inovador direcionado para os profissionais da fruticultura, com Tour na Região do Jaíba, 06 oficinas técnicas, 11 palestras, balcão de negócios, mais de 20 expositores, networking entre participantes, almoço com a Chef e fruit breaks que valorizam a importância da fruticultura na gastronomia, além da participação e debate com líderes institucionais de toda a cadeia produtiva do agronegócio brasileiro.

Tour pela Rota das Frutas Região do Jaíba

Contemplou visitas às propriedades dos produtores Yuji Yamada e Huarrisson Antunes Cangussu, e na Fazendas Experimentais da EPAMIG e UNIMONTES, coordenadas por conceituados profissionais da área técnica e da pesquisa. Integração, compartilhamento e valorização da região que possibilitou a troca de conhecimentos sobre a fruticultura irrigada e sua importância para o agronegócio brasileiro.



Almoço com a Chef

A chef de cozinha internacional Fernanda Veloso, engenheira de alimentos, preparou um delicioso almoço para os participantes, com um cardápio especial, com pratos, sucos e sobremesas contendo frutas Região do Jaíba.



- **Gestão e Governança**

Assembleia Geral Ordinária e Extraordinária da ABANORTE

A Assembleia Geral é o órgão superior da ABANORTE e compõe-se de todos os associados representativos que indicam o seu representante legal, por força do Estatuto, para compor a Assembleia Geral. Em 2019 foram realizadas uma AGO para eleição da atual diretoria e duas AGEs para alteração dos regimentos estatutários da associação e da marca coletiva.



Conselho Fiscal



A fiscalização da administração da ABANORTE é de competência do Conselho fiscal, constituído de 3 membros efetivos e 3 membros suplentes, pertencentes ao quadro social. Em 2019 foram realizadas 02 reuniões para apreciar os demonstrativos financeiros mensais, o balanço anual da Diretoria Executiva, Conselho Diretor e Conselho Regulador, com emissão de parecer para apreciação da Assembleia Geral.

Conselho Diretor

Responsável pela administração da ABANORTE, o Conselho Diretor é composto pelos associados representativos e membros da Diretoria Executiva. Trimestralmente se



reúnem para analisar a gestão executiva e apresentar demandas a serem capitaneadas pela Abanorte. Em 2019 este Conselho realizou 05 reuniões ordinárias.

Diretoria Executiva

A Diretoria Executiva é o órgão executivo e estratégico da ABANORTE e em 2019 passou a ser composta por 08 membros, que se reúnem mensalmente para avaliação da gestão administrativa, financeira e encaminhamento de demandas. Em 2019 foram realizadas 12 reuniões ordinárias e 01 extraordinária.



Conselho Regulador da Região do Jaíba

O Conselho Regulador é constituído por 5 membros eleitos pela Assembleia Geral, sendo um membro pertencente a Diretoria Executiva da ABANORTE, todos pertencentes ao quadro de associados estabelecidos dentro da área delimitada da Região do Jaíba. Em 2019 houve 02 reuniões deste Conselho.



Câmara Setorial das Frutas – Banana, Limão, Mamão e Manga

As Câmaras Setoriais das Frutas são órgãos de caráter deliberativo e consultivo, correspondendo a execução das atividades de ordenamento e fomento das cadeias produtivas da banana, limão, mamão e manga, tendo sua atuação restrita ao Norte de Minas. Em 2019 foram realizadas 04 reuniões ordinárias da Câmara da Banana.



Roda de Diálogo

A Roda de Diálogo é um projeto idealizado pela ABANORTE composto por produtores, associados e lideranças regionais, desenvolvido através de reuniões com pauta previamente elaborada que contempla o debate de temas de maior

complexidade para apoiar a gestão realizada pela Diretoria Executiva e Conselho Diretor da ABANORTE. Em 2019 foram realizadas 02 reuniões deste fórum.

- **Intercâmbio de Conhecimentos**

Visitantes Internacionais na Região do Jaíba

A Abanorte e outras lideranças institucionais e políticas, acompanharam a visita de holandeses que estiveram na região para conhecer o Projeto Jaíba. Na ocasião os visitantes buscaram por informações sobre o potencial produtivo, como o objetivo de criar uma linha de exportação de frutas do Jaíba para Europa via Holanda, especificamente frutas certificadas orgânicas.



Visita do Reitor da UNIMONTES



A ABANORTE recebeu o Reitor da Universidade Estadual de Montes Claros – UNIMONTES, Padre Antonio Avilmar, com o propósito de ampliar as parcerias estabelecidas. Na ocasião foi entregue uma minuta com propostas de parcerias, entre as quais, a participação de

profissionais dos cursos de Agronomia da Universidade para análise e mensuração dos índices e cotação da banana, além de projetos para a captação de recursos e estratégias de comercialização com outros centros consumidores do País.

IX SEAGRI UNIMONTES

A Presidente da ABANORTE, Nilde Antunes, proferiu palestra durante a IX SEAGRI – Semana de Agronomia da Unimontes, sobre o tema: Impactos da Fruticultura Irrigada para o Desenvolvimento Regional, o que gerou bastante debate e entusiasmo da comunidade acadêmica no conteúdo apresentado.



- **Novos Produtos e Serviços**

Certificação em Grupo

Projeto pioneiro no Norte de Minas, a implantação do projeto certificação Global Gap em grupo têm como propósito reduzir o custo de adesão e democratizar a adoção de boas práticas agrícolas entre os fruticultores. Liderado pela ABANORTE em parceria com a Agrogenius Consultoria e fruticultores norte mineiros, essa transição da certificação individual para grupo contou com a participação de 09 produtores distribuídos em 14 fazendas produtoras de banana, limão e uva.



Portfólio de Produtos e Serviços

Estruturação, confecção e lançamento do Portfólio de Produtos, Serviços e Projetos da ABANORTE – edição 2019, pela primeira vez na história da associação, para dar conhecimento aos atores da cadeia produtiva da fruticultura, de forma organizada, de todos os relevantes benefícios disponíveis.



Revitalização da sede da ABANORTE em Janaúba e do Escritório em Jaíba



A sede social da Abanorte ganhou iluminação externa, jardim temático com fruteiras no seu entorno, reforma da placa de identificação e melhorias na sua infraestrutura física, graciosamente chamada de “A Casa do Fruticultor”. O Escritório de Jaíba ganhou espaço e conforto para as reuniões semanais da cotação com ambiente refrigerado, denominado “Sala do Fruticultor”.

Vídeos Técnicos da Fruticultura

Alavancagem do projeto de produção de vídeos em parceria com os técnicos e fruticultores da região, liderados pelo Eng. Agrônomo Francisco Rodrigues.

- **Projetos em Parceria**

Auditorias de Certificação Global Gap

Em parceria com o SEBRAE Minas e fruticultores da região, a certificação em boas práticas agrícolas Global Gap tem sido realizada desde 2012 e contou em 2019 com mais de 600 hectares de banana certificados de 06 produtores que estão aptos para a exportação. Esta iniciativa promoveu ao longo destes sete anos melhorias consideráveis na gestão da propriedade e atendimento das legislações em vigor.



Teste de conservação da banana prata

Parceria com a Unimontes, bananicultores e a empresa espanhola Green Keeper para realização de dois testes para conservação da banana prata para fins de exportação, com resultados bem otimistas. A fruta foi conservada por 25 dias com uso de embalagem especial e sachês de permanganato.



Indicação Geográfica Região do Jaíba

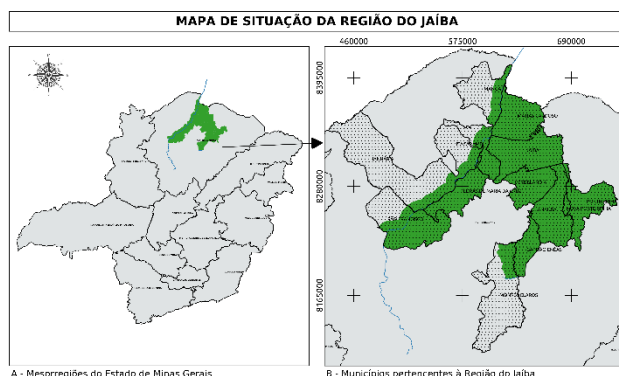

Desenvolvimento do mapa da área delimitada para Indicação Geográfica – IG em parceria com a UNIMONTES e solicitação ao Instituto Mineiro de Agropecuária – IMA do reconhecimento da tradição da região na produção de frutas de qualidade por meio de portaria.

- **Representação Institucional**

Reunião Senador Carlos Viana e Lideranças Regionais

O senador Carlos Viana (PSD) esteve na cidade de Janaúba e na ocasião se reuniu com lideranças ruralistas, políticas e econômicas e ouviu o clamor por medidas urgentes para



equacionar o problema do uso racional da água da represa do Bico da Pedra. O senador se prontificou a abraçar a causa através da união com as lideranças regionais no sentido de sensibilizar o Ministério do Desenvolvimento Regional a liberar os recursos financeiros para concluir a obra de tubulação no Projeto de Irrigação do Gorutuba. Na ocasião a

ABANORTE juntamente com as entidades representativas da região, demandou a instituição em caráter emergencial de um Gabinete de Crise, para dar celeridade às obras do projeto, além da instalação de sistema de energia fotovoltaica para o bombeamento na Barragem do Bico da Pedra.

Reunião SEBRAE Minas

A Diretoria da ABANORTE esteve reunida com a Diretoria do SEBRAE em Belo Horizonte com o propósito de apresentar sua nova composição, debater sobre as ações dos projetos até então desenvolvidas e sobre os novos cenários da fruticultura que necessita de uma atuação conjunta forte para retomada da marca Região



do Jaíba, por meio da liderança e governança da ABANORTE. Nesta ocasião o SEBRAE foi convidado para participar da 38ª Expo Janaúba e da 3ª edição do ABANORTE FRUIT CONNECTIONS – com palestra neste segundo evento.

Reunião FAEMG



Evento de caráter institucional para apresentação dos integrantes da Diretoria da ABANORTE e descrição do seu novo formato de trabalho, oportunidade em que foi apresentado pela Sra. Aline Veloso a estrutura da FAEMG e suas comissões, novo portfólio de serviços e produtos, e status do Fundo de Defesa Animal (FUNDESA). Por parte da ABANORTE foi solicitada

celeridade na criação do Fundo de Defesa Vegetal e representação do setor junto à CEMIG nas questões da energia utilizada na agricultura.

Reunião CEASA Minas

Reunião de caráter técnico onde os dirigentes da ABANORTE apresentaram a demanda por um termo de cooperação para disponibilizar informações mais detalhadas (origem, quantidade e preços) e tempestivas (diárias ou semanal), por variedade (prata e nanica) e por classificação (extra e especial). Esta parceria poderá se estender para outras frutas como: manga, mamão, limão, uva, tangerina, entre outras. A CEASA Minas se propôs a fazer a interlocução com a CEAGESP e CEASA Rio na busca de parcerias similares.



Reunião IMA

Apresentação da atual Diretoria Executiva da ABANORTE, oportunidade em que o Dr. Thales Almeida, Diretor Geral do IMA, afirmou que o convênio estabelecido com a ABANORTE para emissão de PTV's poderá no curto prazo ser rescindido e recomendou a busca de novas alternativas para captação de receitas para a associação. Relatou sobre o plano de contingência para a raça 4 (fusariose), da preocupação com a entrada e saída livre, de material para pesquisa vindo da Angola para a EPAMIG – Unidade Janaúba, e que a SEAPA tem como política, estimular a criação de fundos para investir em pesquisa e sugeriu criar um grupo de trabalho com a participação do Dr. Bruno Rocha para estudar a lei de defesa e propor emenda que permeia este trabalho, iniciando pela fruticultura, junto aos Deputados.



Reunião SEAPA

Visita à Secretaria de Estado da Agricultura, Pecuária e Abastecimento de Minas Gerais (SEAPA), com a participação da Secretária de Estado Ana Maria Valentini e sua equipe técnica. A pauta contemplou a apresentação e debate da Plataforma



de Reivindicações da Fruticultura Irrigada do Norte de Minas, bem como demandas afetas à SEAPA ou sobre as quais possa fazer gestão; e convite para conhecer o polo de fruticultura irrigada da região e participar do 3º Abanorte Fruit Connections.

Medalha do Mérito Rural

Participação da Diretoria Executiva na solenidade da Medalha do Mérito Rural promovida pela FAEMG – com entrega da comenda ao fruticultor norte mineiro indicado pelas organizações institucionais da região – Sr. Nuno Monteiro Casassanta. Pela primeira vez esta comenda foi entregue a um fruticultor do Norte de Minas.



Reunião com o Governador Romeu Zema



A Abanorte apresentou ao Governador Romeu Zema a Plataforma de Reivindicações da Fruticultura Irrigada do Norte de Minas durante visita do Governador de Minas e sua comitiva às cidades de Jaíba e

Janaúba. O encontro foi marcado pela presença de lideranças políticas e institucionais, bem como de produtores da região que estiveram presentes no auditório da Emater em Mocambinho e em reunião em Janaúba coordenada pelo CODEM.

Reunião com Secretário de Estado do Meio Ambiente e Desenvolvimento Sustentável

Reunião com o Secretário de Estado do Meio Ambiente e Desenvolvimento Sustentável para apresentação de demandas estruturadas, e contínua atuação junto a esta esfera pela celeridade nos processos de licenciamentos ambientais e concessões de outorgas, construção de barramentos nos rios, além da defesa pelo desarquivamento do Projeto de Lei 5188/2018 que trata da supressão vegetal no Projeto Jaíba.



Reunião da Câmara Setorial da Cadeia Produtiva do MAPA

Participação na Reunião da Câmara Setorial da Fruticultura do MAPA em Brasília, representando a bananicultura nacional, através do Diretor Administrativo Rodolpho Rebello.

Reunião EMBRAPA Sede

O Diretor Administrativo Rodolpho Rebello se reuniu com o Dr. Eliseu Alves da EMBRAPA em Brasília para contextualização da fruticultura regional, dos projetos públicos irrigados e apresentação das demandas prioritárias regionais. Na ocasião foi feito convite ao Dr. Eliseu Alves para atuar junto à Ministra da Agricultura para uma visita ao Norte de Minas durante o 3º Abanorte Fruit Connections.

Reunião com o MAPA - Apresentação da Governança e de Demandas Prioritárias



A Diretoria da Abanorte e do DIG recepcionaram o representante do Ministério da Agricultura, Pecuária e Abastecimento, Sr. José Eustáquio Ribeiro para apresentação da região e demandas prioritárias para o efetivo desenvolvimento da fruticultura norte mineira.

Reunião CODEVASF em Montes Claros

A Diretoria Executiva participou de reunião com o presidente da CODEVASF na sede da 1ª Superintendência Regional. O encontro foi uma solicitação da ABANORTE e do DIG (Distrito de Irrigação do Perímetro Gorutuba) e teve como objetivo debater o aporte de recursos da CODEVASF ao



DIG; a retomada das obras de tubulação; o estudo de viabilidade de importação de águas do São Francisco para a barragem Bico da Pedra para a manutenção da infraestrutura de uso comum; a assistência técnica e social para os produtores; os recursos para a segunda etapa da tubulação, dentre outras pautas importantes para o desenvolvimento da agricultura irrigada.

Reunião IDENE – Apresentação do Diretor Geral



O Diretor Geral do IDENE, Nilson Borges, foi recepcionado por lideranças locais, através do CODEM, para apresentar o plano de trabalho do Instituto e colocar sua equipe à disposição do desenvolvimento regional norte mineiro.

Visita ao Polo Produtivo de Montes Claros

Visita ao Núcleo Regional de Montes Claros para apresentação da nova diretoria, interação com os fruticultores, apresentação do 3º Abanorte Fruit Connections, acolhida do novo integrante do Conselho Diretor Sr. Geraldo Bernardino Madureira, como representante da Sociedade Rural de Montes Claros e receber demandas do polo produtivo.



Reunião Comitê do Verde Grande

A ABANORTE participou de diversas reuniões do Comitê do Verde Grande para debater questões afetas aos recursos hídricos e situação ambiental para o desenvolvimento sustentável do Norte de Minas, como o Plano de Águas do Norte de Minas – PANM, identificação das prioridades do Plano de Recursos Hídricos e a atuação da Mineradora Leagold para avaliar a situação da barragem de rejeitos.



Reunião da Câmara Técnica Estadual de Fruticultura da SEAPA

Participação na reunião da Câmara Técnica de Fruticultura da SEAPA, onde foi debatida a criação do fundo de desenvolvimento da fruticultura e solicitado a implementação do plano de contingência do *fusarium* raça 4 no Estado.



Reunião Comissão Técnica de Fruticultura da FAEMG



Representantes da Diretoria Executiva e do Sindicato Rural de Janaúba estiveram presentes na sede da FAEMG para debater os desafios da fruticultura no Estado, especialmente sobre a mosca das frutas, minor crops, rastreabilidade, resolução ANEEL 800/2017, irradiação para conservação de alimentos, pulverização aérea, invasão de terras e mercado da União Europeia.

Reunião da Câmara Técnica do Agro – CODEM

A Câmara Técnica do Agro do CODEM foi criada para assessorar os membros do CODEM nos estudos, análises e pareceres dos projetos e propostas, prestando toda assessoria técnica necessária para tornar o agronegócio uma atividade plural no município. Este fórum conta com a participação de pesquisadores, técnicos, fruticultores e membros da ABANORTE.



Reunião com Ex-Ministro Aldo Rebelo e Lideranças Regionais

Recepção e reunião com o ex-ministro Sr. Aldo Rebelo e lideranças regionais para debater sobre os prováveis impactos da privatização da Eletrobrás, nos custos de energia para o irrigante e disponibilidade

hídrica do Rio São Francisco para irrigação, considerando ser a água e a energia grandes insumos para a produção de frutas na região norte mineira.

Visita Institucional à ASLIM

Realização de visita institucional à ASLIM com apresentação do projeto Abanorte Fruit Connections e convite para a ASLIM reintegrar o Conselho Diretor da Abanorte como associado representativo.



Reunião Plano A

Reunião e visita a campo com representantes da agência profissional de captação de recursos – Plano A – a fim de apresentar o potencial da região, conhecer os fruticultores e capacidade produtiva instalada, com o propósito de estabelecer um projeto de captação de recursos e dar sustentabilidade financeira à Abanorte.

Reuniões em Brasília/DF

Participação em reuniões em Brasília para defesa dos interesses dos produtores rurais nas questões fundiárias com participação do vice-Ministro Sr. Nabhan Garcia, do Senador Luis Heins do RS e do Presidente da Frente Parlamentar da Agricultura – FPA, Alceu Moreira, e da assessoria jurídica da CNA.



Encontro Multimodal de Transportes

Participação no Encontro Multimodal de Transportes do Norte de Minas, promovido pela ADENOR, quando as demandas da região foram amplamente debatidas, especialmente, pavimentação de rodovias para redução de distâncias ao Planalto Central e o projeto das rodoferrovias.

Reunião Dr. Marcos Fábio e Lígia Liu - Asia Consultoria

Reunião com a representante do mercado chinês, Lígia Liu, e o economista Dr. Marcos Fábio para prospecção de parceria na agro industrialização de frutas, destinadas à exportação.

Reunião Presidente CODEVASF

Recepção e reunião com o Presidente da CODEVASF – Sr. Marcelo Moreira e sua equipe, quando foram apresentadas as demandas do setor e cobradas soluções para os grandes desafios afetos à área de atuação da CODEVASF, seguida de visita ao Projeto de Irrigação do Gorutuba e canteiro de obras do projeto de tubulação.



Visita do Ministro do Desenvolvimento Regional



Participação na recepção do Ministro do Desenvolvimento Regional – Sr. Gustavo Canuto, sua equipe, diversos deputados e outras autoridades, com entrega da Plataforma de Reivindicações da Fruticultura. Todos foram formalmente convidados para participar do Abanorte Fruit Connections.

Reuniões Regionais nos Polos Produtivos

Em parceria com o SEBRAE foram realizadas reuniões em todos os polos produtivos com a participação dos associados, onde além da interação entre os fruticultores foi apresentada a ABANORTE e o Projeto de Certificação em grupo e Certificação ABANORTE.



Reunião PMA e CONABAN

Reunião em São Paulo com o Presidente da PMA, Giam Paolo, o Vice-Presidente da CONABAN, Saulo Lage, e o bananicultor Fábio Regis, a fim de debater proposta de implantação do Festival da Banana - campanha nacional com o objetivo de aumentar o consumo da fruta - atuando em parceria com o mercado varejista.

RELOAD – Seminário de Marketing Digital

Promoção da banana prata através de degustação da fruta durante o evento Reload – Seminário de Marketing Digital, em parceria com o SEBRAE, na cidade de Montes Claros. O público presente aprovou a iniciativa!

TED X

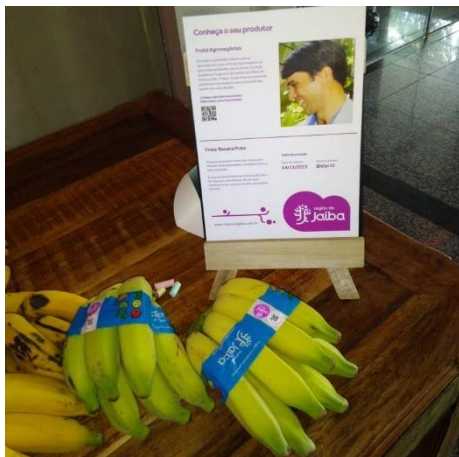

Oportunidade para divulgação da banana prata e banana nanica Região do Jaíba, por intermédio do SEBRAE Minas, durante evento inspirado no próprio conceito do TED, mas também na capacidade que um grupo de pessoas possui de transformar a sociedade. O TED X Ibituruna trouxe para sua primeira edição o tema “O Futuro Será Incrível”, e teve como objetivo apresentar discussões acerca das principais questões vivenciadas hoje, que impactarão o futuro da nossa comunidade.

Reunião com a Imprensa Regional

Realização do Café da Manhã com a imprensa regional para apresentação institucional da ABANORTE, da Região do Jaíba e do projeto Abanorte Fruit Connections.



Reunião Integração Regional do Norte de Minas

Em Grão Mogol, a Diretoria Executiva da ABANORTE representada pela Presidente Nilde Antunes e pelo Diretor Administrativo Rodolpho Rebello, participaram do Seminário de Integração Regional das Microrregiões do Norte de Minas, promovido pela Adenor e parceiros.

O propósito foi colocar em execução ações que promovam o efetivo desenvolvimento do território norte mineiro. A ABANORTE passou a integrar formalmente o grupo União de Entidades do Norte de Minas. Na ocasião foram apresentados os impactos da fruticultura irrigada no desenvolvimento do Norte de Minas e o projeto de integração rodoferroviário para melhoria da competitividade regional.



Reunião IGAM

Participação em reunião na cidade de Montes Claros com a Diretora Geral do IGAM – Sra. Marília Melo, onde foram apresentadas e debatidas as demandas regionais afetas à área de atuação do IGAM, bem como debatida a possibilidade de retomar a obra de tubulação do projeto Gorutuba, com recursos do FHIDRO.



Reunião DIJ

Visita institucional ao Distrito de Irrigação do Jaíba para maior aproximação, apresentação da ABANORTE aos seus dirigentes e convite oficial para integrar nosso quadro social.

PRODETER e Dia de Campo - Energia Fotovoltaica - Jaíba

Participação em reuniões do PRODETER - Programa de Desenvolvimento Territorial, capitaneado pelo Banco do Nordeste para avaliação das ações do plano de desenvolvimento em curso.



PARECER DO CONSELHO FISCAL

Aos 28 (vinte e oito) dias do mês de fevereiro do ano de 2020 (dois mil e vinte), às 10h30min, a Associação Central dos Fruticultores do Norte de Minas – ABANORTE reuniu em sua sede à Rua São Pedro, nº 236 – São Gonçalo, em Janaúba (MG), em caráter ordinário os membros do Conselho Fiscal desta associação, sendo a mesa composta pelos senhores: ADILSON PESSOA LOPES, LEANDRO GAVIOLI DOS SANTOS e RONALDO DE ARAUJO CARVALHAIS, tendo como ordem do dia Exame, Apreciação e Parecer do Balanço Patrimonial, bem como suas respectivas demonstrações de resultados, encerrado em 31/12/2019, em cumprimento com o estatuto social desta entidade. Após o exame e verificação dos balancetes mensais, livros contábeis e demais documentos comprobatórios, são unânimes em recomendar à Assembleia Geral, a aprovação dos aludidos balanços em face de regularidade e exatidão dos documentos apresentados. Prosseguindo, os conselheiros sugeriram algumas adequações do balanço para melhor entendimento. Não tendo mais nada a tratar, Marta Conceição de Jesus, secretária, lavrou esta ata que após lida e aprovada segue assinada por todos.

Janaúba (MG), 28 de fevereiro de 2020

ADILSON PESSOA LOPES
SICOOB CREDIVAG

LEANDRO GAVIOLI DOS SANTOS
SICOOB CREDIVAG

MARTA CONCEIÇÃO DE JESUS
ABANORTE

ONOFRE PEREIRA SILVA
CONTROLLER

RONALDO ARAUJO CARVALHAIS
SICOOB CREDIVAG

WELTON GERALDO DA SILVA
CONTROLLER

ASSOCIAÇÃO CENTRAL DOS FRUTICULTORES DO NORTE DE MINAS - ABANORTE

CNPJ: 25.211.905/0001-31

BALANÇO PATRIMONIAL ENCERRADO EM 31 DEZEMBRO DE 2019 E 31 DE DEZEMBRO DE 2018

ATIVO	31.12.2019		31.12.2018		PASSIVO	31.12.2019		31.12.2018	
<u>CIRCULANTE</u>	311.680,79	308.449,39	<u>CIRCULANTE</u>	54.103,19	34.893,70				
Caixa e Bancos	220.449,78	218.353,02	Fornecedores	21.298,36	3.358,75				
Créditos de Funcionários	488,69	9,00	Obrigações Sociais	32.804,83	31.534,95				
Contribuições de Associados	14.011,00	18.776,00							
Estoques	18.648,17	20.412,28							
Certificações e Projetos a Receber	39.010,84	50.899,09							
Cientes PTV's	19.072,31	-							
<u>NÃO CIRCULANTE</u>	306.767,41	299.342,41	<u>NÃO CIRCULANTE</u>	-	-				
<u>INVESTIMENTOS</u>	56.470,26	56.470,26							
Participações Societárias	56.470,26	56.470,26							
<u>IMOBILIZADO</u>	250.297,15	242.872,15	<u>PATRIMÔNIO LÍQUIDO</u>	564.345,01	572.898,10				
Terrenos	100.000,00	100.000,00	Reservas de Capital	572.898,10	728.580,27				
Construções	70.750,13	70.750,13	Superavit ou Deficit do Exercício	(8.553,09)	(155.682,17)				
Veículos	81.100,00	81.100,00							
Máquinas e Equipamentos	29.713,20	21.788,61							
Móveis e Utensílios	38.952,36	38.212,36							
Computadores e Softwares	23.745,58	17.851,48							
Marcas e Patentes	82.004,97	80.968,97							
(-) Depreciações Acumuladas	(175.969,09)	(167.799,40)							
Total do ativo.....	618.448,20	607.791,80	Total do passivo.....	618.448,20	607.791,80				

Janaúba/MG, 31 de dezembro de 2019

Nilde Antunes Rodrigues Lage
NILDE ANTUNES RODRIGUES LAGE
 DIRETORA PRESIDENTE
 CPF: 518.580.106-91

Onofre Pereira da Silva
ONOFRE PEREIRA DA SILVA
 CONTADOR CRC/MG 046.690/O
 CPF: 515.137.576-87

ASSOCIAÇÃO CENTRAL DOS FRUTICULTORES DO NORTE DE MINAS - ABANORTE
DEMONSTRAÇÃO DO RESULTADO DO EXERCÍCIO ENCERRADO EM 31/12/2019 e 31/12/2018

	31/12/2019	31/12/2018
RECEITA OPERACIONAL BRUTA	1.161.567,98	1.274.405,55
MENSALIDADES E OUTRAS	429.248,07	490.203,77
Contribuição de Associados	166.492,60	193.776,50
Gestão da Marca de Jaíba	36.756,00	48.749,64
Gestão e Projeto Fruticultura	225.999,47	247.677,63
PTV - PERMISSÃO DE TRANSITO VEGETAL	732.319,91	784.201,78
Janaúba	393.502,10	429.341,01
Jaíba	245.536,00	278.296,00
Montes Claros	52.713,90	45.310,50
Pirapora	26.173,23	16.497,46
Pedras de Maria da Cruz	2.035,82	3.762,39
Lassance	6.895,91	5.346,67
São Francisco	5.462,95	5.647,75
(-) CUSTO MERCADORIAS VENDIDAS	(1.764,11)	(2.943,00)
(-) Custo Mercadoria Vendida	(1.764,11)	(2.943,00)
(-) DESPESAS OPERACIONAIS	(1.180.804,06)	(1.505.252,30)
(-) Administrativas	(577.272,73)	(708.334,80)
(-) Certificação e Projetos Fruticultura	(316.027,03)	(406.929,46)
(-) Escritório Jaíba	(77.746,10)	(85.955,50)
(-) Escritório Lassance	(934,34)	(2.896,39)
(-) Escritório Montes Claros	(42.112,13)	(44.248,32)
(-) Escritório Pedras de Maria da Cruz	(480,06)	(2.592,31)
(-) Escritório Pirapora	(3.774,93)	(8.060,97)
(-) Escritório São Francisco	(886,15)	(1.063,32)
(-) Operação e Manutenção	(118.768,13)	(133.842,96)
(-) Região Jaíba - Gestão da Marca	(38.179,46)	(25.240,50)
(-) Repasse Carças Comercializadas FRUCOM	(4.623,00)	(65.012,00)
(-) Tributárias	-	(21.075,77)
SUPERAVIT E/OU DEFICIT OPERACIONAL LÍQUIDO	(21.000,19)	(233.789,75)
(-/+) DESPESAS E RECEITAS FINANCEIRAS	(5.072,05)	(621,17)
(-) Despesas Financeiras	(11.070,98)	(10.794,06)
Receitas Financeiras	5.998,93	10.172,89
(-/+) DESPESAS E RECEITAS EVENTUAIS	1.012,15	21.588,32
(-) Despesas Eventuais	(10.968,00)	-
Receitas Eventuais	11.980,15	21.588,32
RECEITAS NÃO OPERACIONAIS	16.507,00	57.140,43
Receitas Não Operacionais	16.507,00	57.140,43
SUPERAVIT E/OU DEFICIT DO EXERCÍCIO	(8.553,09)	(155.682,17)

Janaúba/MG, 31 de dezembro de 2019

NILDE ANTUNES RODRIGUES LAGE
 DIRETORA PRESIDENTE
 CPF: 518.580.106-91

ONOFRE PEREIRA DA SILVA
 CONTADOR CRC/MG 046.690/O
 CPF: 515.137.576-87

PLANO INDIVIDUAL DE CONTAS 2019

DESPESAS ADMINISTRATIVAS													
CONTAS	Janeiro	Fevereiro	Março	Abril	Maió	Junho	Julho	Agosto	Setembro	Outubro	Novembro	Dezembro	TOTAL
Salários e Ordenados	17.241,93	16.245,34	15.510,07	15.718,49	16.017,89	16.017,89	13.225,44	17.524,51	15.102,54	16.192,61	16.017,89	16.350,56	191.165,16
INSS - Encargos Previdenciários	4.613,35	4.305,02	4.110,18	5.442,01	4.244,75	4.244,75	4.644,01	4.644,01	4.508,02	4.244,75	4.244,75	8.985,21	58.230,81
Viagens e Estádias	856,10	1.366,43	3.375,05	2.808,50	3.753,56	2.620,05	4.827,69	3.564,84	4.358,18	3.839,91	2.605,22	4.222,56	38.198,09
Marketing Publicidade e Propaganda	942,50	1.047,50	1.032,50	1.312,50	1.332,50	7.140,00	1.610,50	928,50	828,50	2.256,00	666,50	530,00	19.627,50
Consultoria em Gestão Empresarial	6.382,98	6.382,98	6.382,98	0,00	0,00	0,00	0,00	0,00	0,00	0,00	0,00	0,00	19.148,94
Consultoria Profissional	4.500,00	1.335,00	2.000,00	3.202,52	2.000,00	2.000,00	0,00	4.000,00	0,00	0,00	0,00	0,00	19.037,52
FGTS - Fundo de Garantia Tempo de Serviço	2.276,96	1.299,61	1.240,79	1.257,46	1.281,42	1.281,42	1.401,95	1.401,95	1.360,91	1.281,42	1.916,97	1.946,90	17.947,76
13º Salário	166,90	0,00	0,00	0,00	0,00	0,00	0,00	0,00	0,00	0,00	0,00	17.555,78	17.722,68
Férias	2.244,03	0,00	0,00	0,00	0,00	4.673,75	0,00	4.299,07	3.470,68	0,00	0,00	1.567,58	16.255,11
Aluguel de Imóveis	1.074,00	1.074,00	1.074,00	1.074,00	1.074,00	1.074,00	1.074,00	1.074,00	1.074,00	1.074,00	1.074,00	1.074,00	12.888,00
Impressos e Material p/ Escritório	724,33	226,86	544,76	501,80	488,72	4.507,68	2.219,76	1.184,58	270,00	892,56	479,36	469,20	12.509,61
Despesas c/ ExpoJanaúba	0,00	0,00	0,00	0,00	500,00	7.851,96	1.821,59	39,99	39,99	40,00	0,00	0,00	10.293,53
Honorários Contábeis	1.242,04	0,00	0,00	0,00	878,32	873,32	873,32	878,32	883,32	873,32	878,32	1.292,48	8.672,76
Videoconferência	686,74	686,74	686,74	686,74	686,74	686,74	686,74	686,74	686,74	686,74	686,74	686,74	8.240,88
Depreciação	618,13	618,13	623,50	671,86	673,66	671,89	673,66	698,07	701,29	740,13	737,33	742,04	8.169,69
Brindes e Donativos	0,00	0,00	0,00	0,00	0,00	0,00	220,00	0,00	1.040,00	0,00	6.450,00	0,00	7.710,00
Internet	719,90	600,00	560,00	600,00	564,00	480,00	464,00	599,39	599,90	1.198,36	595,90	599,90	7.581,35
Energia Elétrica	523,54	0,00	1.466,70	558,69	540,04	533,73	350,95	554,46	555,22	709,13	915,16	728,87	7.436,49
Manutenção em computadores e Software	710,80	820,90	573,88	573,88	533,34	457,84	457,84	567,84	567,84	959,84	457,84	454,16	7.136,00
Cursos / Treinamentos / Recicl / Profissional	220,00	2.980,00	220,00	220,00	220,00	220,00	220,00	320,00	990,00	790,00	370,00	145,00	6.915,00
Serviços Bolsa Estágio	887,06	0,00	599,80	599,80	599,80	599,80	599,80	599,80	599,80	599,80	599,80	601,83	6.887,09
Mensalidade ACIJAN	1.130,00	299,00	596,50	208,00	587,00	350,25	479,25	390,00	90,00	1.169,50	481,67	734,17	6.515,34
Telefone e Celular	906,32	314,29	764,40	613,83	485,91	472,35	477,98	402,33	511,82	418,59	518,21	539,24	6.425,27
Pró-Labore da Diretoria	0,00	0,00	0,00	6.382,98	0,00	0,00	0,00	0,00	0,00	0,00	0,00	0,00	6.382,98
Seguros de Veículos e Outros	1.296,75	987,26	987,26	987,26	700,05	0,00	0,00	0,00	0,00	0,00	1.131,66	0,00	6.090,24
Impostos e Taxas	949,08	966,80	250,54	1.291,75	313,17	313,17	924,73	130,06	684,45	54,40	0,00	0,00	5.878,15
Refeições / Lanches e Cofre Breack	580,84	279,32	573,19	907,68	423,60	107,57	177,88	960,50	371,68	658,61	377,63	372,43	5.790,93
Mensalidade ABRAFRUT / IBRAF	1.022,33	1.500,00	0,00	0,00	0,00	0,00	0,00	0,00	0,00	0,00	1.500,00	1.500,00	5.522,33
Combustíveis e Lubrificantes	683,52	14,09	696,83	632,98	366,55	0,00	487,15	162,64	127,07	698,60	773,01	438,49	5.080,93
Bens de Pequeno Valor	70,83	70,83	400,49	590,49	1.234,01	70,83	545,42	70,83	70,83	70,87	0,00	33,00	3.228,43
Custos e Emolumentos	0,00	152,53	1.263,24	14,40	14,40	1.212,87	39,15	223,20	0,00	0,00	0,00	0,00	2.919,79
Conservação Manutenção e Limpeza	116,54	66,71	138,09	99,49	381,24	340,97	155,49	137,83	170,75	302,62	490,56	411,36	2.811,65
CMA Segurança e Medicina do Trabalho	150,00	288,00	150,00	150,00	260,00	382,00	150,00	150,00	150,00	166,00	180,00	166,00	2.342,00
PIS Sobre Folha Pagamento	183,82	162,45	155,10	221,02	160,18	160,18	175,25	218,24	185,73	161,92	160,18	339,07	2.283,14
Serviços Hospedagem de Site	483,00	490,00	636,00	0,00	0,00	0,00	0,00	0,00	0,00	0,00	333,60	120,00	2.062,60
Serviço de A. Central de Alarme Digital	150,00	150,00	150,00	150,00	150,00	150,00	150,00	150,00	150,00	150,00	150,00	150,00	1.800,00
Correios	1.001,70	14,20	30,05	0,00	39,56	0,00	0,00	98,35	464,08	0,00	132,80	0,00	1.780,74

Uniformes e Materias de Segurança	0,00	0,00	0,00	325,00	0,00	733,86	108,87	108,88	0,00	380,00	0,00	0,00	1.656,61
Produtos p/ Uso e Consumo	84,00	0,00	191,40	51,95	90,00	207,00	0,00	21,70	176,00	173,90	120,86	30,00	1.146,81
Serviços Prestados de Terceiros (PF)	0,00	0,00	0,00	0,00	784,00	0,00	0,00	350,00	0,00	0,00	0,00	0,00	1.134,00
Materiais p/ Conservação e Manutenção	0,00	0,00	0,00	40,00	117,98	830,00	0,00	0,00	0,00	2,80	0,00	0,00	990,78
Cestas Natalina	638,22	50,85	0,00	0,00	0,00	0,00	0,00	0,00	0,00	0,00	0,00	0,00	689,07
Oficina conservação de Veiculos	103,00	0,00	0,00	0,00	80,00	317,00	30,00	30,00	0,00	30,00	30,00	0,00	620,00
Manutenção e Recarga em Extintor	0,00	0,00	0,00	0,00	0,00	0,00	0,00	600,00	0,00	0,00	0,00	0,00	600,00
Peças, Acessórios Conservação Veículos	0,00	0,00	0,00	379,00	0,00	0,00	0,00	186,00	0,00	0,00	0,00	0,00	565,00
Material de Informática	25,00	0,00	299,00	0,00	0,00	0,00	0,00	0,00	0,00	0,00	149,00	0,00	473,00
Certificado Digital	0,00	0,00	0,00	0,00	0,00	0,00	0,00	299,00	0,00	0,00	25,00	0,00	324,00
Móveis e Utensílios Domésticos	0,00	0,00	0,00	0,00	0,00	29,98	0,00	8,00	13,90	150,70	0,00	62,39	264,97
Filmagens e Materiais Fotográficos	120,00	0,00	0,00	0,00	0,00	0,00	0,00	0,00	0,00	0,00	0,00	0,00	120,00
TOTAL DESPESAS ADMINISTRATIVAS	56.326,24	44.794,84	47.283,04	48.274,08	41.576,39	61.612,85	39.272,42	48.263,63	40.803,24	40.967,08	45.249,96	62.848,96	577.272,73

DESPESAS C/ OPERAÇÃO E MANUTENÇÃO

CONTAS	Janeiro	Fevereiro	Março	Abril	Maió	Junho	Julho	Agosto	Setembro	Outubro	Novembro	Dezembro	TOTAL
Salários e Ordenados	4.337,47	4.191,82	4.138,80	4.162,14	5.209,89	4.185,60	3.016,46	4.137,77	4.204,15	4.214,12	4.335,73	4.341,84	50.475,79
Consultoria - Ellu Agronegocios	2.963,52	2.963,52	3.703,19	3.703,19	3.703,19	0,00	0,00	0,00	0,00	0,00	0,00	0,00	17.036,61
INSS - Encargos Previdenciários	1.149,42	1.110,83	1.096,78	1.102,01	1.632,86	1.109,18	1.192,04	1.094,32	1.111,65	1.116,26	1.148,59	2.235,50	15.099,44
Materiais, Instalações, Manutenção e Reform	0,00	90,00	2.011,20	225,00	4.257,60	868,44	960,10	1.311,43	623,37	5,00	0,00	441,67	10.793,81
FGTS - Fundo de Garantia Tempo de Serviço	346,99	335,34	331,09	332,68	2.161,18	334,84	359,85	330,35	335,58	336,98	499,82	813,99	6.518,69
Lacres p/ Cargas de Banana	0,00	0,00	448,00	416,00	384,00	480,00	562,00	886,00	640,00	704,00	576,00	680,00	5.776,00
13º Salário	0,00	0,00	0,00	0,00	499,00	0,00	0,00	0,00	0,00	0,00	0,00	4.120,93	4.619,93
Férias	0,00	0,00	0,00	0,00	1.127,45	0,00	1.873,40	0,00	0,00	0,00	0,00	776,23	3.777,08
Confraternização	780,00	0,00	0,00	0,00	0,00	0,00	0,00	0,00	0,00	0,00	0,00	250,00	1.030,00
Estações Meterologicas	0,00	0,00	978,95	0,00	0,00	0,00	0,00	0,00	0,00	0,00	0,00	0,00	978,95
Combustiveis e Lubrificantes	0,00	0,00	0,00	0,00	0,00	535,64	0,00	0,00	431,99	0,00	0,00	0,00	967,63
PIS Sobre Folha Pagamento	43,37	41,92	41,38	41,62	53,61	41,85	52,64	41,37	42,04	42,14	43,35	80,73	566,02
Serviço Prestado Pessoa Física	0,00	0,00	0,00	0,00	320,00	0,00	0,00	0,00	0,00	0,00	0,00	0,00	320,00
Pensão Alimenticia	0,00	0,00	0,00	0,00	0,00	0,00	0,00	305,28	0,00	0,00	0,00	0,00	305,28
EPI - Equipamento Proteção Individual	0,00	0,00	45,00	90,00	0,00	0,00	0,00	0,00	75,00	0,00	0,00	0,00	210,00
Certificado Digital	0,00	200,00	0,00	0,00	0,00	0,00	0,00	0,00	0,00	0,00	0,00	0,00	200,00
Conservação e Oficina de Veículos	0,00	0,00	0,00	0,00	50,00	0,00	0,00	0,00	0,00	0,00	0,00	0,00	50,00
Arranjos e Decorações	0,00	0,00	0,00	0,00	0,00	42,90	0,00	0,00	0,00	0,00	0,00	0,00	42,90
TOTAL DESP. C/ OP. E MANUTENÇÃO	9.620,77	8.933,43	12.794,39	10.072,64	19.398,78	7.598,45	8.016,49	8.106,52	7.463,78	6.418,50	6.603,49	13.740,89	118.768,13

DESPESAS FINANCEIRAS

CONTAS	Janeiro	Fevereiro	Março	Abril	Maiο	Junho	Julho	Agosto	Setembro	Outubro	Novembro	Dezembro	TOTAL
Despesas Bancárias	770,95	1.199,62	750,29	801,60	810,68	693,17	668,33	712,43	1.029,43	834,92	785,90	728,14	9.785,46
Descontos Concedidos	35,00	0,00	0,00	2,00	0,10	1.190,90	0,00	0,00	0,00	0,00	0,00	0,00	1.228,00
Juros Passivos	0,00	33,11	0,00	0,00	0,00	0,00	0,00	0,00	0,00	0,00	24,41	0,00	57,52
TOTAL DESPESAS FINANCEIRAS	0,00	0,00	0,00	0,00	0,00	0,00	0,00	0,00	0,00	0,00	0,00	0,00	11.070,98

DESPESAS C/ CERTIFICAÇÃO E PROJETOS FRUTICULTURA

CONTAS	Janeiro	Fevereiro	Março	Abril	Maiο	Junho	Julho	Agosto	Setembro	Outubro	Novembro	Dezembro	TOTAL
Projeto Fruit Connections	3.226,00	712,67	333,75	0,00	0,00	0,00	0,00	80,00	0,00	10.661,24	132.863,42	21.461,77	169.338,85
Entidade de Classe	0,00	0,00	0,00	6.666,67	6.666,67	6.666,67	6.666,67	6.666,66	0,00	0,00	0,00	0,00	33.333,34
Consultoria Globalgap	1.877,00	0,00	0,00	0,00	0,00	0,00	0,00	0,00	17.690,72	0,00	0,00	7.581,96	27.149,68
Projeto Certificação Globalgap	4.026,00	4.026,00	0,00	17.200,27	0,00	0,00	0,00	0,00	0,00	0,00	0,00	0,00	25.252,27
Consultoria Mercado Banana	0,00	0,00	20.050,00	0,00	0,00	0,00	0,00	0,00	0,00	0,00	0,00	0,00	20.050,00
Contrapartida PMA	0,00	0,00	0,00	0,00	0,00	0,00	0,00	583,50	6.382,07	2.098,40	2.069,31	2.069,31	13.202,59
Contrapartida Sebrae	1.000,00	1.000,00	0,00	0,00	0,00	1.332,80	1.332,80	1.332,80	1.332,80	1.332,80	1.336,00	0,00	10.000,00
Estação Meteorológicas	0,00	0,00	0,00	0,00	810,21	0,00	1.620,42	810,21	0,00	1.620,42	810,21	810,21	6.481,68
Feiras e Eventos	565,00	211,00	0,00	0,00	0,00	0,00	0,00	2.000,00	1.000,00	1.259,00	1.000,00	0,00	6.035,00
Viagens e Estádias	407,21	399,72	1.324,91	475,53	403,53	403,53	403,55	715,15	0,00	0,00	232,50	0,00	4.765,63
Projeto Manga	0,00	0,00	0,00	0,00	0,00	0,00	0,00	0,00	0,00	0,00	203,00	0,00	203,00
Projeto Banana na Medida Certa	134,99	0,00	0,00	0,00	0,00	0,00	0,00	0,00	0,00	0,00	0,00	0,00	134,99
Fretes e Carretos	0,00	80,00	0,00	0,00	0,00	0,00	0,00	0,00	0,00	0,00	0,00	0,00	80,00
TOTAL DESPESAS PROJETOS FRUTICULTURA	11.236,20	6.429,39	21.708,66	24.342,47	7.880,41	8.403,00	10.023,44	12.188,32	26.405,59	16.971,86	138.514,44	31.923,25	316.027,03

DESPESAS ESCRITÓRIO DE PIRAPORA

CONTAS	Janeiro	Fevereiro	Março	Abril	Maiο	Junho	Julho	Agosto	Setembro	Outubro	Novembro	Dezembro	TOTAL
Consultoria - Ellu Agronegocios	468,81	468,81	583,28	583,28	583,28	0,00	0,00	0,00	0,00	0,00	0,00	0,00	2.687,46
Videoconferência	108,64	108,64	108,64	108,64	108,64	108,64	108,64	108,64	54,59	54,59	54,59	54,58	1.087,47
TOTAL DESP. ESCRITÓRIO PIRAPORA	577,45	577,45	691,92	691,92	691,92	108,64	108,64	108,64	54,59	54,59	54,59	54,58	3.774,93

DESPESAS REGIÃO JAIBA - GESTÃO DA MARCA

CONTAS	Janeiro	Fevereiro	Março	Abril	Mai	Junho	Julho	Agosto	Setembro	Outubro	Novembro	Dezembro	TOTAL
Viagens e Estadias	1.707,93	11.469,47	1.001,81	1.018,67	105,90	0,00	0,00	0,00	0,00	0,00	0,00	0,00	15.303,78
Eventos, Feiras e Outros	0,00	0,00	0,00	10.583,32	0,00	0,00	0,00	0,00	0,00	0,00	0,00	0,00	10.583,32
Marketing e Propaganda	0,00	4.320,00	0,00	0,00	0,00	0,00	0,00	0,00	0,00	0,00	0,00	0,00	4.320,00
Casas de Câmbio	0,00	4.014,00	0,00	0,00	0,00	0,00	0,00	0,00	0,00	0,00	0,00	0,00	4.014,00
Honorários Advocáticos	0,00	0,00	0,00	0,00	0,00	1.000,00	0,00	0,00	0,00	0,00	0,00	0,00	1.000,00
Exportações de Produtos	971,86	0,00	0,00	0,00	0,00	0,00	0,00	0,00	0,00	0,00	0,00	0,00	971,86
Fretes e Encomendas	0,00	160,00	735,00	0,00	0,00	0,00	0,00	0,00	0,00	0,00	0,00	0,00	895,00
Caixas Embalagens e Etiquetas	0,00	0,00	0,00	0,00	0,00	0,00	0,00	0,00	0,00	0,00	0,00	453,30	453,30
Lacres Carga de Banana	0,00	0,00	0,00	0,00	0,00	0,00	128,00	0,00	192,00	0,00	0,00	0,00	320,00
Manutenção Computadores e Softwares	16,82	17,04	17,82	17,82	14,71	14,71	14,71	44,12	44,12	14,71	14,71	15,63	246,92
Telefone	5,82	5,64	0,00	0,00	0,00	0,00	0,00	4,38	15,36	4,03	4,03	4,02	43,28
Registro da Marca Jaiba	0,00	28,00	0,00	0,00	0,00	0,00	0,00	0,00	0,00	0,00	0,00	0,00	28,00
TOTAL DESPESAS REGIÃO JAIBA - GESTÃO	2.702,43	20.014,15	1.754,63	11.619,81	120,61	1.014,71	142,71	48,50	251,48	18,74	18,74	472,95	38.179,46

DESPESAS ESCRITÓRIO DE MONTES CLAROS

CONTAS	Janeiro	Fevereiro	Março	Abril	Mai	Junho	Julho	Agosto	Setembro	Outubro	Novembro	Dezembro	TOTAL
Salários e Ordenados	1.585,53	1.330,12	1.349,75	1.361,42	1.597,70	1.460,95	1.509,61	1.458,91	1.557,68	1.520,80	1.870,91	449,33	17.052,71
Bolsa Estágio	795,40	799,80	799,80	799,80	799,80	799,80	799,80	799,80	799,80	1.499,80	799,80	801,82	10.295,22
INSS - Encargos Previdenciários	419,39	352,48	356,75	360,77	423,39	387,15	400,05	386,61	412,79	402,64	548,69	487,52	4.938,23
Lacres Carga de Banana	930,00	0,00	0,00	0,00	200,00	0,00	400,00	150,00	326,00	0,00	0,00	300,00	2.306,00
FGTS - Fundo de Garantia Tempo Serviço	126,60	106,40	107,70	108,91	127,81	116,87	120,76	116,70	124,60	121,55	410,17	193,39	1.781,46
Consultoria - Ellu Agronegocios	235,55	235,55	287,90	287,90	287,90	0,00	0,00	0,00	0,00	0,00	0,00	0,00	1.334,80
Fretes e Encomendas	50,00	170,00	85,00	94,00	55,00	135,00	80,00	60,00	225,00	120,00	60,00	75,00	1.209,00
Material de Escritório	0,00	241,90	50,00	50,00	50,00	0,00	100,00	50,00	403,60	50,00	50,00	50,00	1.095,50
Videoconferência	54,59	54,59	54,59	54,59	54,59	54,59	54,59	54,59	108,64	108,64	108,64	108,64	871,28
Férias	0,00	0,00	0,00	0,00	0,00	0,00	0,00	0,00	0,00	0,00	458,29	31,37	489,66
13º Salário	0,00	0,00	0,00	0,00	0,00	0,00	0,00	0,00	0,00	0,00	343,72	0,00	343,72
Medicina e Segurança do Trabalho	0,00	0,00	0,00	0,00	0,00	0,00	0,00	0,00	50,00	0,00	0,00	150,00	200,00
PLS Sobre Folha Pagamento	15,86	13,30	13,50	13,61	15,98	14,61	15,10	14,59	15,58	15,21	26,73	20,48	194,55
TOTAL DESP. ESCRITÓRIO MONTES CLAROS	4.212,92	3.304,14	3.104,99	3.131,00	3.612,17	2.968,97	3.479,91	3.091,20	4.023,69	3.838,64	4.676,95	2.667,55	42.112,13

DESPESAS ESCRITÓRIO DE JAÍBA

CONTAS	Janeiro	Fevereiro	Março	Abril	Maió	Junho	Julho	Agosto	Setembro	Outubro	Novembro	Dezembro	TOTAL
Salários e Ordenados	1.640,05	1.385,69	1.280,94	1.350,61	4.407,77	1.421,89	1.484,98	1.417,19	1.512,81	1.531,11	1.607,12	1.444,15	20.484,31
Consultoria - Ellu Agronegocios	1.920,98	1.920,98	2.416,50	2.416,50	2.416,50	0,00	0,00	0,00	0,00	0,00	0,00	0,00	11.091,46
Aluguel de Imovel	700,00	0,00	700,00	1.400,00	700,00	700,00	700,00	700,00	700,00	700,00	700,00	700,00	8.400,00
FGTS - Fundo de Garantia Tempo Serviço	131,06	106,19	102,47	108,04	6.406,22	113,75	118,79	113,21	120,96	122,48	161,68	150,11	7.754,96
INSS - Encargos Previdenciários	434,16	351,76	339,45	357,91	1.199,30	376,80	393,52	375,01	400,71	405,74	424,90	382,70	5.441,96
Videoconferência	445,15	445,15	445,15	445,15	445,15	445,18	445,15	445,15	445,15	445,15	445,15	445,16	5.341,84
Férias	0,00	0,00	0,00	0,00	2.923,05	0,00	0,00	0,00	0,00	0,00	0,00	0,00	2.923,05
Lacre de Cargas de Banana	50,00	0,00	224,00	128,00	160,00	285,00	416,00	320,00	0,00	224,00	416,00	224,00	2.447,00
Telefones	216,34	126,16	318,85	126,21	122,63	123,63	194,16	274,45	273,31	39,00	125,68	127,92	2.068,34
Internet	162,71	196,02	196,02	168,82	225,04	266,02	189,80	69,90	69,90	228,62	132,46	130,38	2.035,69
Impressos e Materiais de Escritório	177,50	332,53	80,93	309,00	44,20	71,86	292,90	45,00	55,00	308,27	0,00	214,00	1.931,19
Alimentação e Coffe Break	0,00	0,00	498,63	0,00	195,80	100,89	102,31	95,35	168,00	141,37	241,86	135,24	1.679,45
Manutenção Computadores e Softwares	152,68	160,28	160,40	160,40	151,05	127,45	127,45	98,04	98,04	127,45	127,45	130,21	1.620,90
Materiais, Instalações, Manutenção e Reform.	0,00	0,00	0,00	280,00	0,00	405,00	0,00	677,00	0,00	0,00	0,00	0,00	1.362,00
13º Salário	0,00	0,00	0,00	0,00	1.092,21	0,00	0,00	0,00	0,00	0,00	0,00	0,00	1.092,21
Frete e Encomendas	15,00	0,00	0,00	220,00	260,00	30,00	15,00	0,00	0,00	145,00	0,00	15,00	700,00
Móveis e Utensílios Domésticos	0,00	0,00	0,00	0,00	259,90	0,00	0,00	38,70	0,00	0,00	150,00	15,00	463,60
PIS Sobre Folha Pagamento	16,40	13,86	12,81	13,51	56,02	14,22	14,85	14,17	15,13	15,31	16,07	14,44	216,79
Produtos de Uso e Consumo	0,00	30,00	0,00	0,00	30,00	30,00	0,00	45,00	0,00	45,00	30,00	0,00	210,00
Serviços Prestados Terceiros (PF)	0,00	0,00	0,00	0,00	190,00	0,00	0,00	0,00	0,00	0,00	0,00	0,00	190,00
Conservação / Manutenção e Limpeza	0,00	0,00	21,75	60,00	25,47	0,00	0,00	0,00	74,33	0,00	0,00	0,00	181,55
EPI's - Equipamento Proteção Individual	0,00	0,00	0,00	0,00	0,00	95,40	0,00	0,00	0,00	0,00	14,40	0,00	109,80
TOTAL DESPESAS ESCRITÓRIO JAÍBA	6.062,03	5.068,62	6.797,90	7.544,15	21.310,31	4.607,09	4.494,91	4.728,17	3.933,34	4.478,50	4.592,77	4.128,31	77.746,10

DESPESAS ESCRITÓRIO DE LASSANCE

CONTAS	Janeiro	Fevereiro	Março	Abril	Maió	Junho	Julho	Agosto	Setembro	Outubro	Novembro	Dezembro	TOTAL
Consultoria - Ellu Agronegocios	89,21	89,21	129,65	129,65	211,42	0,00	0,00	0,00	0,00	0,00	0,00	0,00	649,14
Videoconferência	23,78	23,78	23,76	23,76	23,76	23,78	23,76	23,76	23,76	23,78	23,76	23,76	285,20
TOTAL DESP. ESCRITÓRIO LASSANCE	112,99	112,99	153,41	153,41	235,18	23,78	23,76	23,76	23,76	23,78	23,76	23,76	934,34

DESPESAS ESCRITÓRIO DE PEDRAS DE MARIA DA CRUZ

CONTAS	Janeiro	Fevereiro	Março	Abril	Maio	Junho	Julho	Agosto	Setembro	Outubro	Novembro	Dezembro	TOTAL
Consultoria - Ellu Agronegocios	66,22	66,22	81,77	81,77	0,00	0,00	0,00	0,00	0,00	0,00	0,00	0,00	295,98
Videoconferência	15,34	15,34	15,34	15,34	15,34	15,34	15,34	15,34	15,34	15,34	15,34	15,34	184,08
TOTAL DESP. ESCRITÓRIO PEDRAS DE MARIA DA CRUZ	81,56	81,56	97,11	97,11	15,34	15,34	15,34	15,34	15,34	15,34	15,34	15,34	480,06

DESPESAS ESCRITÓRIO DE SÃO FRANCISCO

CONTAS	Janeiro	Fevereiro	Março	Abril	Maio	Junho	Julho	Agosto	Setembro	Outubro	Novembro	Dezembro	TOTAL
Consultoria - Ellu Agronegocios	115,95	115,95	123,00	123,00	123,00	0,00	0,00	0,00	0,00	0,00	0,00	0,00	600,90
Videoconferência	23,76	23,76	23,78	23,78	23,78	23,73	23,78	23,78	23,78	23,76	23,78	23,78	285,25
TOTAL DESP. ESCRITÓRIO SÃO FRANCISCO	139,71	139,71	146,78	146,78	146,78	23,73	23,78	23,78	23,78	23,76	23,78	23,78	886,15

DESPESAS EVENTUAIS

CONTAS	Janeiro	Fevereiro	Março	Abril	Maio	Junho	Julho	Agosto	Setembro	Outubro	Novembro	Dezembro	TOTAL
Reservão de Provisão	10.968,00	0,00	0,00	0,00	0,00	0,00	0,00	0,00	0,00	0,00	0,00	0,00	10.968,00
TOTAL DESP. ESCRITÓRIO SÃO FRANCISCO	10.968,00	0,00	0,00	0,00	0,00	0,00	0,00	0,00	0,00	0,00	0,00	0,00	10.968,00

REPASSE CARGAS COMERCIALIZADAS FRUCOM

CONTAS	Janeiro	Fevereiro	Março	Abril	Maio	Junho	Julho	Agosto	Setembro	Outubro	Novembro	Dezembro	TOTAL
Repasse Cargas Comercializadas FRUCOM	4.623,00	0,00	0,00	0,00	0,00	0,00	0,00	0,00	0,00	0,00	0,00	0,00	4.623,00
TOTAL REPASSE FRUCOM	4.623,00	0,00	0,00	0,00	0,00	0,00	0,00	0,00	0,00	0,00	0,00	0,00	4.623,00

RECEITAS OPERACIONAIS E SERVIÇOS

CONTAS	Janeiro	Fevereiro	Março	Abril	Maior	Junho	Julho	Agosto	Setembro	Outubro	Novembro	Dezembro	TOTAL
Contribuições de Associados	14.653,60	13.588,00	11.799,00	12.514,00	12.514,00	13.569,00	14.638,00	14.638,00	14.638,00	14.997,00	14.997,00	13.947,00	166.492,60
TOTAL RECEITAS OPERACIONAIS E SERVIÇOS	14.653,60	13.588,00	11.799,00	12.514,00	12.514,00	13.569,00	14.638,00	14.638,00	14.638,00	14.997,00	14.997,00	13.947,00	166.492,60

RECEITAS C/ GESTÃO DA MARCA DE JAÍBA

CONTAS	Janeiro	Fevereiro	Março	Abril	Maior	Junho	Julho	Agosto	Setembro	Outubro	Novembro	Dezembro	TOTAL
Mensalidade Região Jaiba	2.640,00	2.904,00	2.904,00	2.904,00	2.904,00	2.904,00	2.904,00	3.168,00	2.904,00	2.904,00	2.640,00	2.640,00	34.320,00
Produtos Região Jaiba	134,00	141,00	51,00	202,00	130,00	69,00	15,00	4,00	599,00	238,50	9,00	59,00	1.651,50
Selos Região do Jaiba	0,00	667,00	0,00	0,00	0,00	0,00	117,50	0,00	0,00	0,00	0,00	0,00	784,50
TOTAL RECEITAS GESTÃO DA MARCA JAIBA	2.774,00	3.712,00	2.955,00	3.106,00	3.034,00	2.973,00	3.036,50	3.172,00	3.503,00	3.142,50	2.649,00	2.699,00	36.756,00

RECEITAS FINANCEIRAS

CONTAS	Janeiro	Fevereiro	Março	Abril	Maior	Junho	Julho	Agosto	Setembro	Outubro	Novembro	Dezembro	TOTAL
Rendimentos de Aplicações Financeiras	668,67	539,15	486,71	497,34	558,44	424,28	456,66	370,15	348,70	372,07	270,97	289,95	5.283,09
Multas e Juros	55,99	29,25	57,08	71,42	13,60	42,88	117,89	34,54	44,36	44,92	80,56	123,35	715,84
TOTAL RECEITAS FINANCEIRAS	724,66	568,40	543,79	568,76	572,04	467,16	574,55	404,69	393,06	416,99	351,53	413,30	5.998,93

RECEITAS EVENTUAIS

CONTAS	Janeiro	Fevereiro	Março	Abril	Maior	Junho	Julho	Agosto	Setembro	Outubro	Novembro	Dezembro	TOTAL
Recuperações de Despesas	1.269,66	453,60	503,44	762,00	539,00	171,00	702,50	1.274,79	40,00	2.315,58	267,17	1.269,00	9.567,74
Receitas c/ Treinamentos	0,00	0,00	0,00	0,00	0,00	0,00	0,00	0,00	2.250,00	0,00	0,00	0,00	2.250,00
Reversão de Provisão	4,62	58,28	3,48	3,55	0,00	0,00	16,92	10,30	9,95	3,20	8,89	43,22	162,41
TOTAL RECEITAS EVENTUAIS	1.274,28	511,88	506,92	765,55	539,00	171,00	719,42	1.285,09	2.299,95	2.318,78	276,06	1.312,22	11.980,15

RECEITAS C/ CERTIFICAÇÃO E PROJETOS FRUTICULTURA

CONTAS	Janeiro	Fevereiro	Março	Abril	Maio	Junho	Julho	Agosto	Setembro	Outubro	Novembro	Dezembro	TOTAL
Fruit Connections	0,00	0,00	0,00	0,00	0,00	0,00	0,00	15.452,75	27.250,00	72.820,00	53.769,03	1.250,00	170.541,78
Renovação Certificado Globalgap	8.262,50	2.350,00	2.350,00	0,00	0,00	0,00	0,00	0,00	0,00	7.639,38	7.639,38	13.823,64	42.064,90
Contrapartida PMA e IV	0,00	0,00	0,00	0,00	0,00	0,00	0,00	2.700,33	1.899,82	1.757,70	0,00	0,00	6.357,85
Projeto Sebraetec Banana	1.208,79	392,04	2.842,29	392,04	392,04	392,04	0,00	0,00	0,00	0,00	0,00	0,00	5.619,24
Projeto Sebraetec Manga	0,00	0,00	1.415,70	0,00	0,00	0,00	0,00	0,00	0,00	0,00	0,00	0,00	1.415,70
TOTAL RECEITAS PROJETOS FRUTICULTURA	9.471,29	2.742,04	6.607,99	392,04	392,04	392,04	0,00	18.153,08	29.149,82	82.217,08	61.408,41	15.073,64	225.999,47

RECEITAS NÃO OPERACIONAIS

CONTAS	Janeiro	Fevereiro	Março	Abril	Maio	Junho	Julho	Agosto	Setembro	Outubro	Novembro	Dezembro	TOTAL
Venda de Imobilizado	0,00	0,00	0,00	0,00	13.000,00	0,00	0,00	0,00	0,00	0,00	0,00	0,00	13.000,00
Receitas com Patrocínio	0,00	0,00	0,00	0,00	0,00	2.400,00	0,00	0,00	0,00	0,00	0,00	0,00	2.400,00
Outras Receitas Não Operacionais	0,00	0,00	0,00	0,00	0,00	0,00	0,00	800,00	202,00	65,00	0,00	40,00	1.107,00
TOTAL OUTRAS RECEITAS	0,00	0,00	0,00	0,00	13.000,00	2.400,00	0,00	800,00	202,00	65,00	0,00	40,00	16.507,00

RECEITAS PERMISSÃO DE TRÂNSITO VEGETAL (PTV)

CONTAS	Janeiro	Fevereiro	Março	Abril	Maio	Junho	Julho	Agosto	Setembro	Outubro	Novembro	Dezembro	TOTAL
Janaúba	32.542,00	29.056,00	37.888,00	29.120,00	36.672,00	28.512,00	29.440,00	37.856,00	32.224,00	32.608,00	42.080,10	25.504,00	393.502,10
Jaíba	23.744,00	20.288,00	23.552,00	18.816,00	21.696,00	18.432,00	16.608,00	22.080,00	19.616,00	19.136,00	24.416,00	17.152,00	245.536,00
Montes Claros	5.500,00	3.150,00	4.550,00	4.050,00	4.250,00	4.100,00	4.350,00	5.154,65	3.940,00	4.300,00	4.619,25	4.750,00	52.713,90
Pirapora	2.619,64	1.928,25	2.167,15	2.320,08	3.642,80	1.152,75	1.160,00	0,00	2.451,86	2.262,50	2.539,55	3.928,65	26.173,23
Lassance	732,25	377,00	493,00	616,25	993,25	964,25	964,25	0,00	421,20	268,22	0,00	1.066,24	6.895,91
São Francisco	1.051,25	464,00	522,00	717,75	746,75	340,75	485,75	0,00	170,35	282,75	268,25	413,35	5.462,95
Pedras de Maria da Cruz	572,75	108,41	152,25	253,75	268,25	145,00	0,00	0,00	232,46	128,85	0,00	174,10	2.035,82
TOTAL OUTRAS RECEITAS	66.761,89	55.371,66	69.324,40	55.893,83	68.269,05	53.646,75	53.008,00	65.090,65	59.055,87	58.986,32	73.923,15	52.988,34	732.319,91

GRÁFICOS 2019

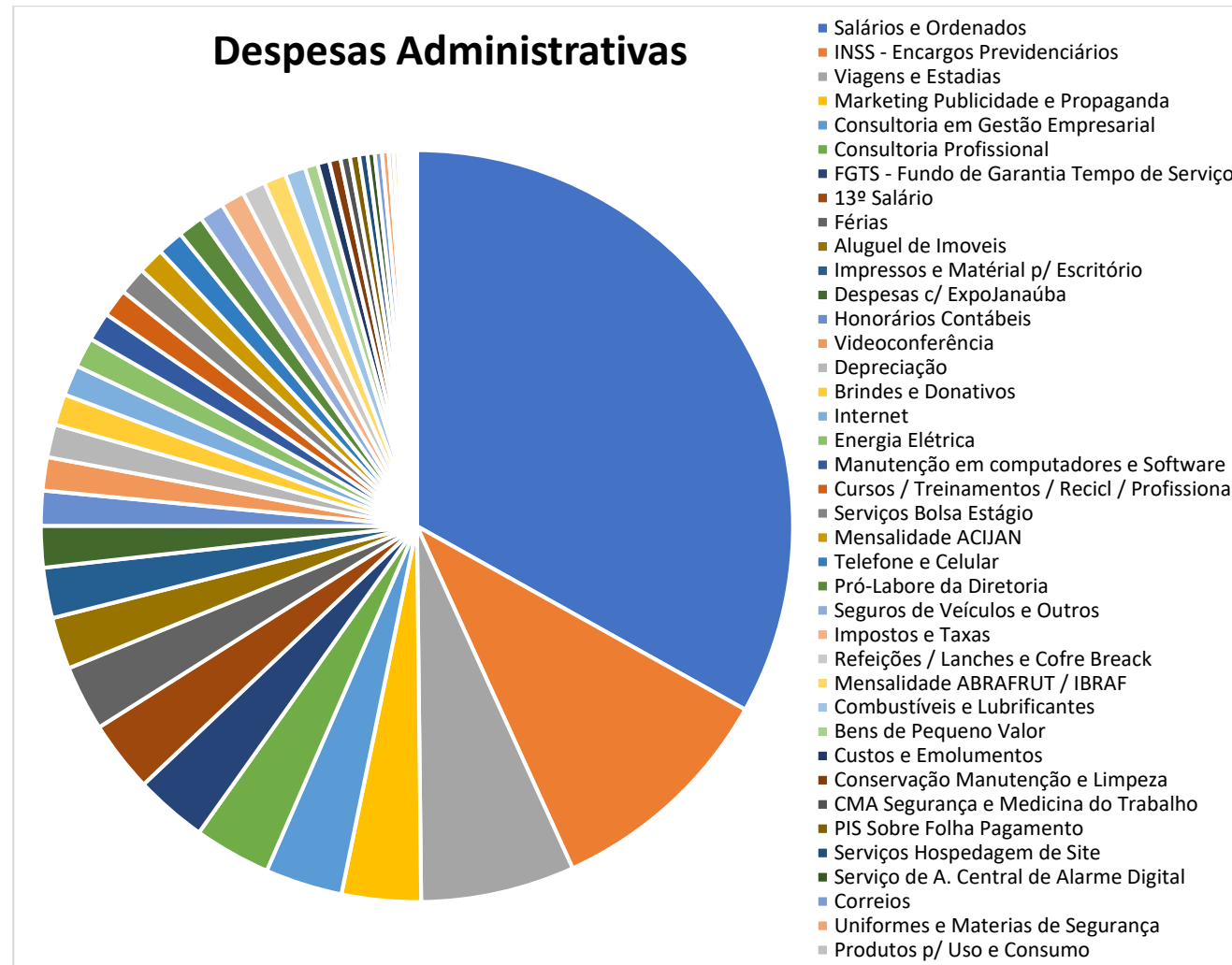

Despesas com Operação e Manutenção

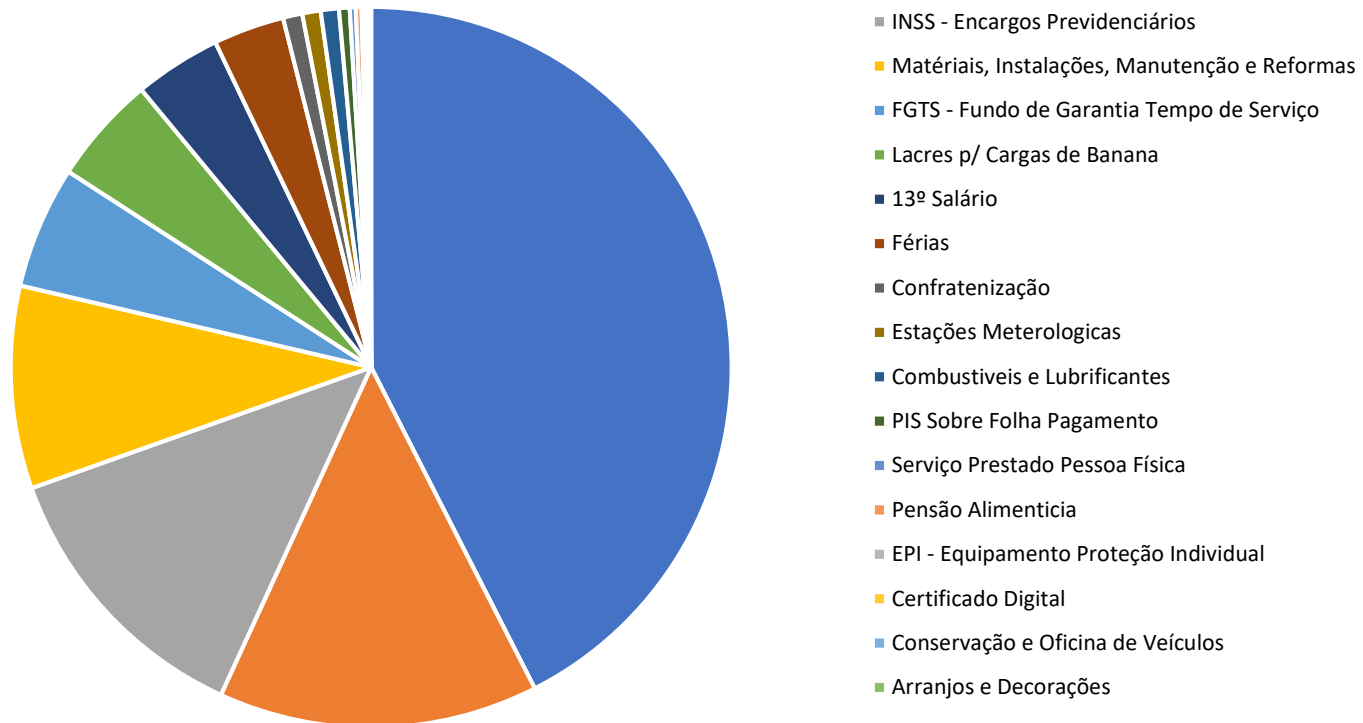

Despesas com Certificação e Projetos

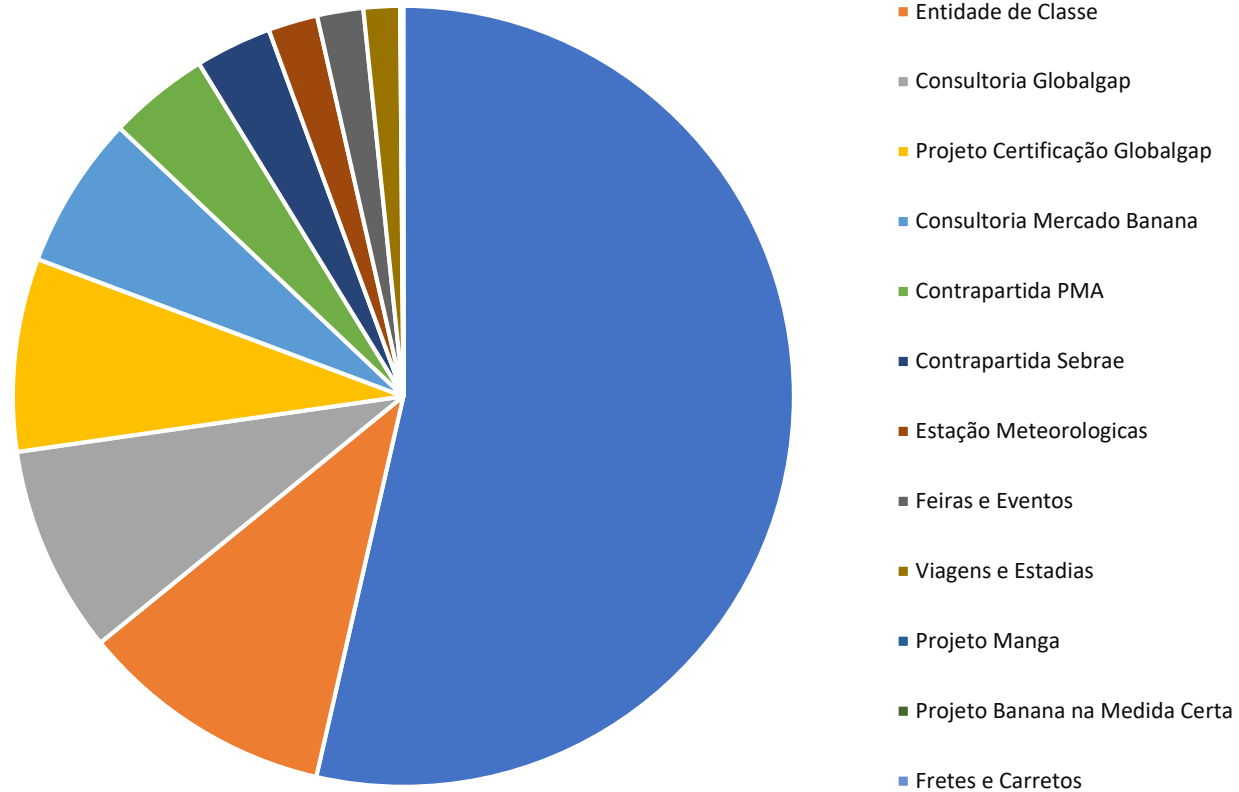

Despesas Região do Jaíba

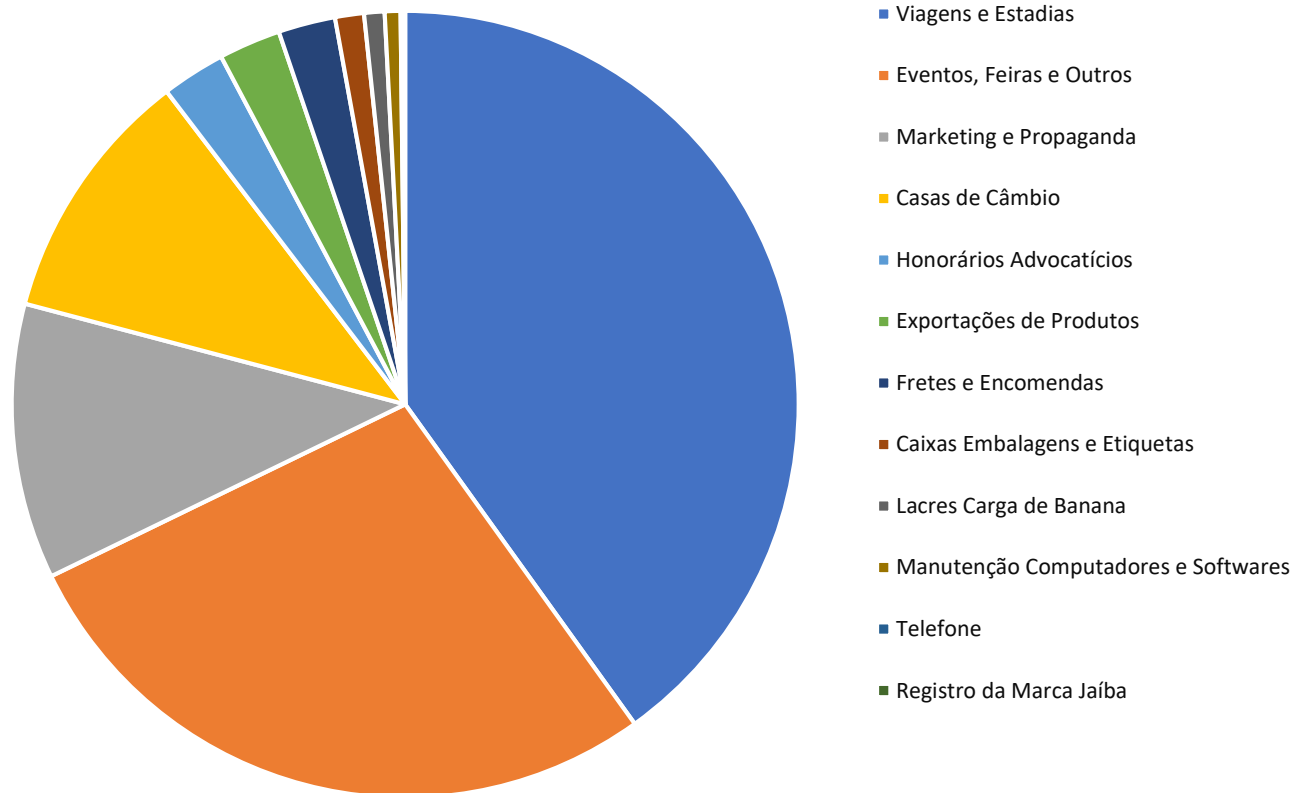

Despesas Escritório de Jaíba

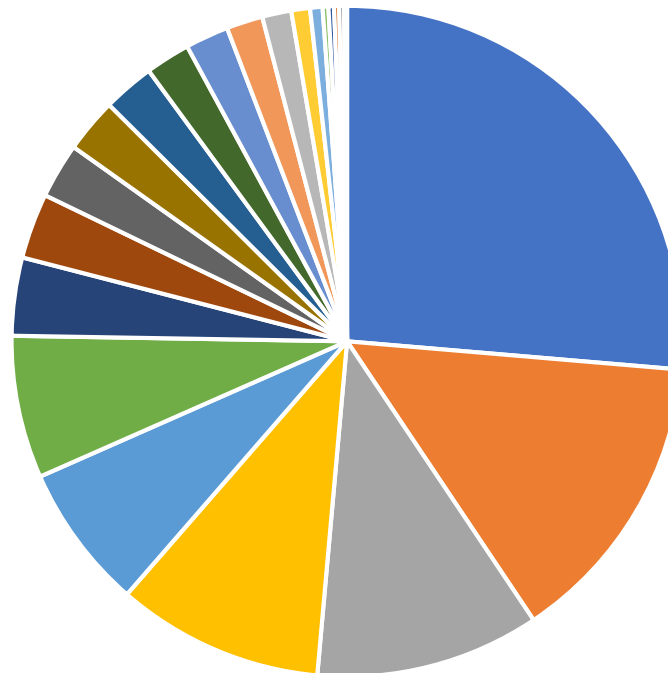

- Salários e Ordenados
- Consultoria - Ellu Agronegocios
- Aluguel de Imovel
- FGTS - Fundo de Garantia Tempo Serviço
- INSS - Encargos Previdenciários
- Videoconferência
- Férias
- Lacre de Cargas de Banana
- Telefones
- Internet
- Impressos e Materiais de Escritório
- Alimentação e Coffe Breack
- Manutenção Computadores e Softwares
- Materiais, Instalações, Manunteção e Reformas
- 13º Salário
- Fretes e Encomendas
- Móveis e Utensílios Domésticos
- PIS Sobre Folha Pagamento
- Produtos de Uso e Consumo
- Serviços Prestados Terceiros (PF)
- Conservação / Manutenção e Limpeza
- EPI's - Equipamento Proteção Individual

Despesas Escritório Montes Claros

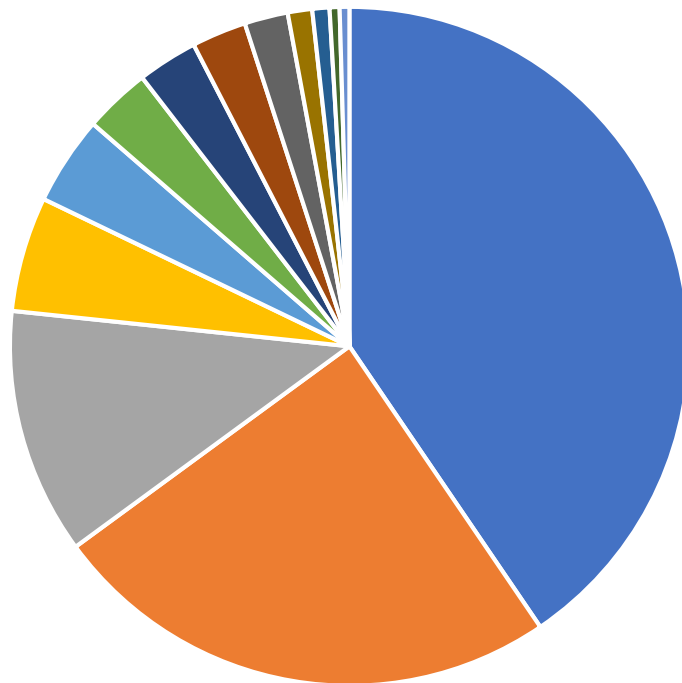

- Salários e Ordenados
- Bolsa Estágio
- INSS - Encargos Previdenciários
- Lacres Carga de Banana
- FGTS - Fundo de Garantia Tempo Serviço
- Consultoria - Ellu Agronegocios
- Fretes e Encomendas
- Material de Escritório
- Videoconferência
- Férias
- 13º Salário
- Medicina e Segurança do Trabalho
- PIS Sobre Folha Pagamento

Comparativo de Despesas

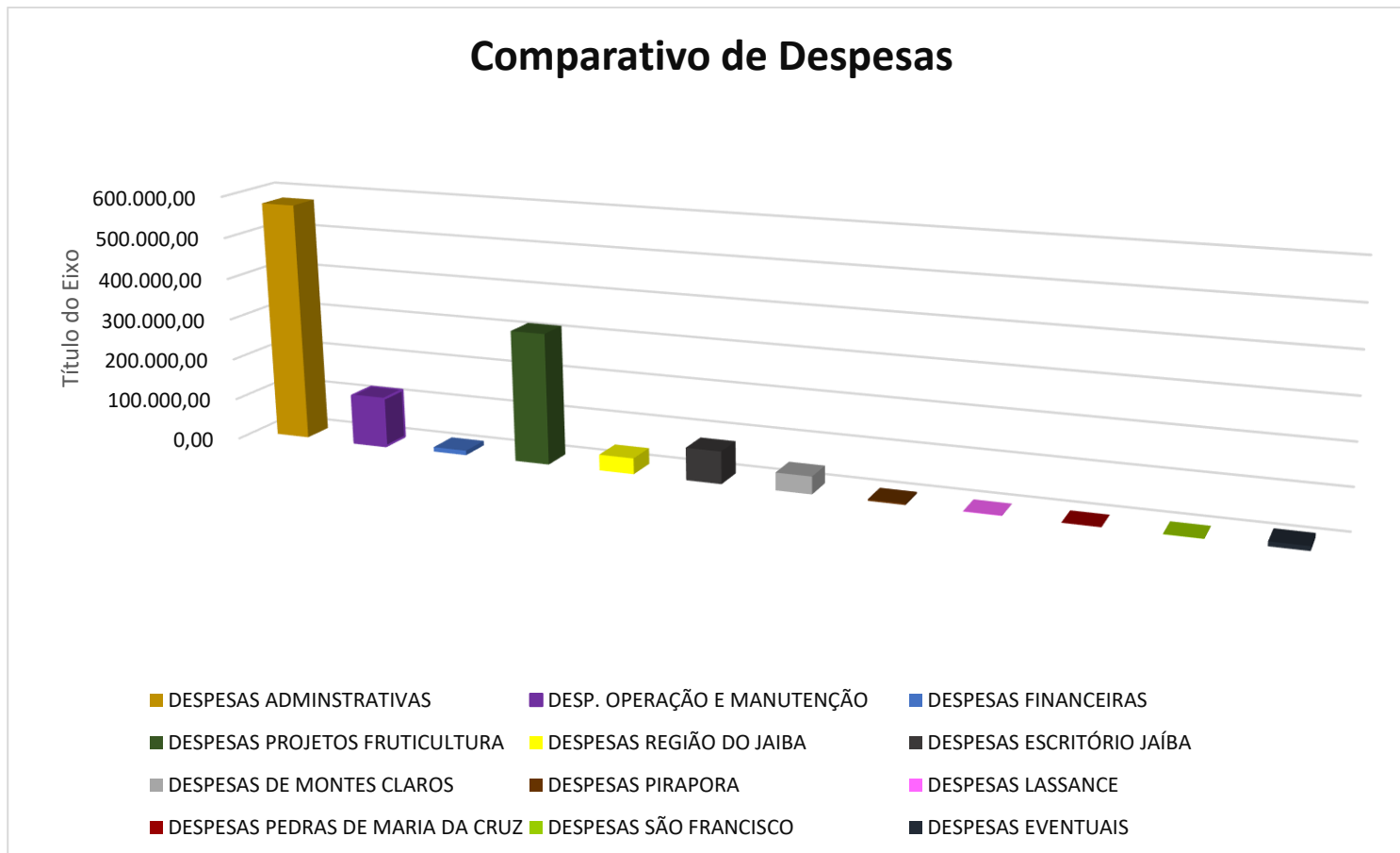

Comparativo Receitas 2019



PLANO DE CONTAS PREVISTO 2020

MARCA REGIÃO DO JAÍBA

DESCRIÇÃO	Previsto 2020												ACUMULADO 2020
	jan-20	fev-20	mar-20	abr-20	mai-20	jun-20	jul-20	ago-20	set-20	out-20	nov-20	dez-20	
(+) RECEITAS OPERACIONAIS - REGIÃO DO JAÍBA	2.640,00	2.640,00	2.975,00	2.640,00	2.975,00	2.640,00	2.975,00	2.640,00	2.975,00	2.640,00	2.640,00	2.975,00	33.355,00
Selos Região do Jaíba			335,00		335,00		335,00		335,00			335,00	1.675,00
Adesão Plataforma Região do Jaíba													-
Caixas Região do Jaíba													-
Produtos Região do Jaíba													-
Placa Propriedade													-
Restituição Baner													-
Mensalidade	2.640,00	2.640,00	2.640,00	2.640,00	2.640,00	2.640,00	2.640,00	2.640,00	2.640,00	2.640,00	2.640,00	2.640,00	31.680,00
Remuneração Gerente Mercado													-
(-) DESPESAS OPERACIONAIS - REGIÃO DO JAIBA	246,12	246,12	246,12	246,12	246,12	246,12	246,12	726,12	246,12	246,12	246,12	246,12	3.433,44
Honorários Consultor/Contabilidade	161,56	161,56	161,56	161,56	161,56	161,56	161,56	161,56	161,56	161,56	161,56	161,56	1.938,72
Caixas Região do Jaíba		-	-	-	-	-	-						-
Combustível													-
Eventos e Feiras Região do Jaíba													-
Telefone Região do Jaíba	4,56	4,56	4,56	4,56	4,56	4,56	4,56	4,56	4,56	4,56	4,56	4,56	54,72
Mkt Região do Jaíba													-
Passagem Região do Jaíba													-
Hospedagem Região do Jaíba													-
Reuniões - coffe													-
Despesa Exportação													-
Moeda Estrangeira													-
Diárias Região do Jaíba													-
Manutenção Equipamentos Região													-
Taxi Região Jaíba													-
Internet	80,00	80,00	80,00	80,00	80,00	80,00	80,00	80,00	80,00	80,00	80,00	80,00	960,00
Contrapartida - SEBRAE													-
Despesa Alimentação													-
Historia produtor													-
Ribons								480,00					480,00
(=) RESULTADO - REGIÃO DO JAIBA	2.393,88	2.393,88	2.728,88	2.393,88	2.728,88	2.393,88	2.728,88	1.913,88	2.728,88	2.393,88	2.393,88	2.728,88	29.921,56

PROJEÇÃO PROJETOS 2020

DESCRIÇÃO	Previsto 2019												ACUMULADO
	jan-19	fev-19	mar-19	abr-19	mai-19	jun-19	jul-19	ago-19	set-19	out-19	nov-19	dez-19	2019
(+) RECEITAS PROJETOS	8.262,50	2.350,00	2.350,00	-	-	-	-	-	-	-	-	-	12.962,50
Contrapartida Sebraetec Manga													-
Contrapartida Certificação	8.262,50	2.350,00	2.350,00										12.962,50
Contrapartida Missões													-
Contrapartida Sebraetec Banana													-
Restituição projetos													-
													-
(-) DESPESAS PROJETOS	5.903,00	4.081,00	-	17.415,00	-	-	-	-	-	-	-	-	27.399,00
Consultoria Global Gap	1.877,00			17.415,00									19.292,00
Passagem Projetos													-
Contrapartida Certificação	4.026,00	4.026,00											8.052,00
Hospedagem Certificação													-
Feiras e Eventos													-
Contrapartida Missões													-
Contrapartida Sebraetec Manga													-
Contrapartida Sebraetec Banana													-
Contrapartida Consultor - Naji													-
Contrapartida IG													-
Restituição Produtor													-
Diárias Consultor													
Taxi Consultor													
Correios Projetos		55,00											55,00
													-
(=) RESULTADO PROJETOS	2.359,50	- 1.731,00	2.350,00	- 17.415,00	-	-	-	-	-	-	-	-	- 14.436,50

PROJEÇÃO CONVÊNIO PTV JAÍBA 2020

DESCRIÇÃO	Previsto 2020												ACUMULADO 2020
	jan-20	fev-20	mar-20	abr-20	mai-20	jun-20	jul-20	ago-20	set-20	out-20	nov-20	dez-20	
(+) RECEITAS CONVÊNIOS JAÍBA	17.824,00	11.840,00	14.393,00	15.947,00	16.354,00	15.577,00	19.610,00	20.720,00	19.610,00	18.130,00	14.430,00	14.060,00	198.495,00
Convênio PTV Jaíba	17.824,00	11.840,00	14.393,00	15.947,00	16.354,00	15.577,00	19.610,00	20.720,00	19.610,00	18.130,00	14.430,00	14.060,00	198.495,00
(-) DESPESAS ESCRITÓRIO JAÍBA	6.266,18	7.662,91	6.210,12	6.132,32	6.333,48	7.695,70	6.498,48	5.985,71	6.232,28	6.093,98	7.884,17	7.310,23	80.305,56
Salários Funcionários Cedidos IMA Jaiba	2.465,00	2.465,00	2.465,00	2.465,00	2.465,00	2.465,00	2.465,00	2.465,00	2.465,00	2.465,00	2.465,00	2.465,00	29.580,00
Férias Funcionários Cedidos IMA Jaíba	-	1.433,00			-	1.714,00							3.147,00
13º salario											1.289,00	1.097,00	2.386,00
INSS	861,73	861,73	861,73	861,73	861,73	861,73	861,73	861,73	861,73	861,73	861,73	861,73	10.340,76
FGTS	206,11	206,11	206,11	206,11	206,11	206,11	206,11	206,11	206,11	206,11	206,11	206,11	2.473,32
Aluguel Escritório Jaíba	700,00	700,00	700,00	700,00	700,00	700,00	700,00	700,00	700,00	700,00	700,00	700,00	8.400,00
Telefone Fixo Jaíba	88,92	88,92	88,92	88,92	88,92	88,92	88,92	88,92	88,92	88,92	88,92	88,92	1.067,04
Telefone Móvel/Planos Jaíba	39,00	39,00	39,00	39,00	39,00	39,00	39,00	39,00	39,00	39,00	39,00	39,00	468,00
DARF	25,76	25,76	25,76	25,76	25,76	25,76	25,76	25,76	25,76	25,76	25,76	25,76	309,12
Contabilidade	113,47	113,47	113,47	113,47	113,47	113,47	113,47	113,47	113,47	113,47	113,47	113,47	1.361,64
Internet Jaíba	229,30	229,30	229,30	229,30	229,30	229,30	229,30	229,30	229,30	229,30	229,30	229,30	2.751,60
Manutenção Limpeza Escritório Jaíba	77,60	36,63	36,89	59,04	60,25	48,42	85,25	52,43	59,05	60,70	36,89	70,00	683,15
Manutenção Equipamento Informática Jaíba	46,88	46,88	46,88	46,88	46,88	46,88	46,88	46,88	46,88	46,88	46,88	46,88	562,56
Água Mineral Jaíba	30,00		30,00		30,00		30,00		30,00		30,00		180,00
Segurança no Trabalho	30,00	30,00	30,00	30,00	30,00	30,00	30,00	30,00	30,00	30,00	30,00	30,00	360,00
Cantina/Padaria Jaíba	121,93	102,65	102,65	102,65	102,65	102,65	102,65	102,65	102,65	102,65	102,65	102,65	1.251,08
Despesas Material de Escritório Jaíba	209,95		209,95		209,95		209,95		209,95		345,00	209,95	1.604,70
Táxi Jaíba		110,00			100,00		100,00			100,00			410,00
Manutenção Móveis Jaíba	-	-	-	140,00	-	-	140,00				100,00		380,00
Equipamento video	445,16	445,16	445,16	445,16	445,16	445,16	445,16	445,16	445,16	445,16	445,16	445,16	5.341,92
Vigilancia eletronica		150,00									150,00		300,00
Internws	83,33	87,26	87,26	87,26	87,26	87,26	87,26	87,26	87,26	87,26	87,26	87,26	1.043,19
Sistema de Videoconferencia	492,04	492,04	492,04	492,04	492,04	492,04	492,04	492,04	492,04	492,04	492,04	492,04	5.904,48
(=) RESULTADO ESCRITÓRIO JAÍBA	11.557,82	4.177,09	8.182,88	9.814,68	10.020,52	7.881,30	13.111,52	14.734,29	13.377,72	12.036,02	6.545,83	6.749,77	118.189,44

PROJEÇÃO CONVÊNIO PTV MONTES CLAROS 2020

DESCRIÇÃO	Previsto 2020												ACUMULADO 2020
	jan-20	fev-20	mar-20	abr-20	mai-20	jun-20	jul-20	ago-20	set-20	out-20	nov-20	dez-20	
(+) RECEITAS CONVÊNIOS MOC	4.025,00	3.450,00	2.592,00	3.700,00	3.450,00	3.450,00	4.300,00	5.800,00	5.350,00	5.800,00	4.300,00	4.800,00	51.017,00
Convênio PTV Moc	4.025,00	3.450,00	2.592,00	3.700,00	3.450,00	3.450,00	4.300,00	5.800,00	5.350,00	5.800,00	4.300,00	4.800,00	51.017,00
(-) DESPESAS ESCRITÓRIO MOC	3.555,47	3.246,47	3.346,47	3.246,47	3.246,47	3.346,47	3.455,47	3.346,47	3.246,47	3.346,47	3.984,47	6.012,10	43.379,27
Salários Funcionários Cedidos IMA Moc	1.335,00	1.335,00	1.335,00	1.335,00	1.335,00	1.335,00	1.335,00	1.335,00	1.335,00	1.335,00	1.335,00	1.335,00	16.020,00
13º salário											738,00	730,00	1.468,00
INSS	640,37	640,37	640,37	640,37	640,37	640,37	640,37	640,37	640,37	640,37	640,37	640,37	7.684,44
FGTS	112,75	112,75	112,75	112,75	112,75	112,75	112,75	112,75	112,75	112,75	112,75	112,75	1.353,00
DARF	12,34	12,34	12,34	12,34	12,34	12,34	12,34	12,34	12,34	12,34	12,34	12,34	148,08
Férias												1.935,63	1.935,63
Despesa Material de Escritório Moc	259,00	50,00	50,00	50,00	50,00	50,00	259,00	50,00	50,00	50,00	50,00	50,00	1.018,00
Táxi Moc	40,00	40,00	40,00	40,00	40,00	40,00	40,00	40,00	40,00	40,00	40,00	40,00	480,00
Estágio Moc	700,00	700,00	700,00	700,00	700,00	700,00	700,00	700,00	700,00	700,00	700,00	700,00	8.400,00
Plantões	100,00		100,00			100,00		100,00		100,00		100,00	600,00
Segurança no Trabalho	30,00	30,00	30,00	30,00	30,00	30,00	30,00	30,00	30,00	30,00	30,00	30,00	360,00
Instituto PROE	103,90	103,90	103,90	103,90	103,90	103,90	103,90	103,90	103,90	103,90	103,90	103,90	1.246,80
Contabilidade	113,47	113,47	113,47	113,47	113,47	113,47	113,47	113,47	113,47	113,47	113,47	113,47	1.361,64
Sistema Videoconferencia	108,64	108,64	108,64	108,64	108,64	108,64	108,64	108,64	108,64	108,64	108,64	108,64	1.303,68
(=) RESULTADO ESCRITÓRIO MOC	469,53	203,53	- 754,47	453,53	203,53	103,53	844,53	2.453,53	2.103,53	2.453,53	315,53	- 1.212,10	7.637,73

PROJEÇÃO CONVÊNIO PTV JANAÚBA 2020

DESCRIÇÃO	Previsto 2020												ACUMULADO 2020	
	jan-20	fev-20	mar-20	abr-20	mai-20	jun-20	jul-20	ago-20	set-20	out-20	nov-20	dez-20		
(+) RECEITAS CONVÊNIO JANAÚBA	26.420,00	25.550,00	26.420,00	26.420,00	26.420,00	26.420,00	26.420,00	26.420,00	26.420,00	26.420,00	26.420,00	26.420,00	26.420,00	316.170,00
Convênio PTV Janaúba	26.420,00	25.550,00	26.420,00	26.420,00	26.420,00	26.420,00	26.420,00	26.420,00	26.420,00	26.420,00	26.420,00	26.420,00	26.420,00	316.170,00
(-) DESPESA CONVÊNIO JANAÚBA	6.291,40	6.291,40	6.452,40	6.291,40	8.226,40	6.291,40	8.580,40	6.291,40	6.291,40	6.291,40	7.586,40	7.643,40	82.528,80	
Salários Funcionários Cedidos IMA Janaúba	2.900,00	2.900,00	2.900,00	2.900,00	2.900,00	2.900,00	2.900,00	2.900,00	2.900,00	2.900,00	2.900,00	2.900,00	34.800,00	
Férias Funcionários Cedidos IMA Janaúba	-	-	-	-	1.935,00	-	2.128,00	-	-	-	-	-	4.063,00	
13º salário	-	-	-	-	-	-	-	-	-	-	1.295,00	1.191,00	2.486,00	
INSS	1.148,12	1.148,12	1.148,12	1.148,12	1.148,12	1.148,12	1.148,12	1.148,12	1.148,12	1.148,12	1.148,12	1.148,12	13.777,44	
FGTS	267,03	267,03	267,03	267,03	267,03	267,03	267,03	267,03	267,03	267,03	267,03	267,03	3.204,36	
Imposto - DARF	63,58	63,58	63,58	63,58	63,58	63,58	63,58	63,58	63,58	63,58	63,58	63,58	762,96	
Contabilidade	40,39	40,39	40,39	40,39	40,39	40,39	40,39	40,39	40,39	40,39	40,39	40,39	484,68	
Material de Escritório IMA Janaúba	209,00	209,00	370,00	209,00	209,00	209,00	370,00	209,00	209,00	209,00	209,00	370,00	2.991,00	
Internet	253,23	253,23	253,23	253,23	253,23	253,23	253,23	253,23	253,23	253,23	253,23	253,23	3.038,76	
Estagiaria	500,00	500,00	500,00	500,00	500,00	500,00	500,00	500,00	500,00	500,00	500,00	500,00	6.000,00	
Manutenção periféricos	66,13	66,13	66,13	66,13	66,13	66,13	66,13	66,13	66,13	66,13	66,13	66,13	793,56	
Segurança no Trabalho	30,00	30,00	30,00	30,00	30,00	30,00	30,00	30,00	30,00	30,00	30,00	30,00	360,00	
Telefone	28,52	28,52	28,52	28,52	28,52	28,52	28,52	28,52	28,52	28,52	28,52	28,52	342,24	
Energia	98,66	98,66	98,66	98,66	98,66	98,66	98,66	98,66	98,66	98,66	98,66	98,66	1.183,92	
Sistema de Videoconferencia	686,74	686,74	686,74	686,74	686,74	686,74	686,74	686,74	686,74	686,74	686,74	686,74	8.240,88	
(=) RESULTADO CONVÊNIO JANAÚBA	20.128,60	19.258,60	19.967,60	20.128,60	18.193,60	20.128,60	17.839,60	20.128,60	20.128,60	20.128,60	18.833,60	18.776,60	233.641,20	

PROJEÇÃO PTVS MUNICÍPIOS DIVERSOS

DESCRIÇÃO	Previsto 2020												ACUMULADO 2020
	jan-20	fev-20	mar-20	abr-20	mai-20	jun-20	jul-20	ago-20	set-20	out-20	nov-20	dez-20	
(+) RECEITAS CONVÊNIO PIRAPORA	1.624,00	1.624,00	1.754,50	1.551,50	1.798,00	2.320,00	1.957,50	2.001,00	1.812,50	2.146,00	2.044,50	2.001,00	22.634,50
Convênio PTV Pirapora	1.624,00	1.624,00	1.754,50	1.551,50	1.798,00	2.320,00	1.957,50	2.001,00	1.812,50	2.146,00	2.044,50	2.001,00	22.634,50
(-) DESPESA CONVÊNIO PIRAPORA	54,58	54,58	54,58	54,58	54,58	54,58	54,58	54,58	54,58	54,58	54,58	54,58	654,96
Sistema de Videoconferencia	54,58	54,58	54,58	54,58	54,58	54,58	54,58	54,58	54,58	54,58	54,58	54,58	654,96
(=) RESULTADO CONVÊNIO PIRAPORA	1.569,42	1.569,42	1.699,92	1.496,92	1.743,42	2.265,42	1.902,92	1.946,42	1.757,92	2.091,42	1.989,92	1.946,42	21.979,54
(+) RECEITAS CONVÊNIO LASSANCE	646,54	646,54	646,54	646,54	646,54	646,54	646,54	646,54	646,54	646,54	646,54	646,54	7.758,48
Convênio PTV Lassance	646,54	646,54	646,54	646,54	646,54	646,54	646,54	646,54	646,54	646,54	646,54	646,54	7.758,48
(-) DESPESA CONVÊNIO LASSANCE	23,76	23,76	23,76	23,76	23,76	23,76	23,76	23,76	23,76	23,76	23,76	23,76	285,12
Sistema de Videoconferencia	23,76	23,76	23,76	23,76	23,76	23,76	23,76	23,76	23,76	23,76	23,76	23,76	285,12
(=) RESULTADO CONVÊNIO LASSANCE	622,78	622,78	622,78	622,78	622,78	622,78	622,78	622,78	622,78	622,78	622,78	622,78	7.473,36
(+) RECEITAS CONVÊNIO PEDRAS MARIA CRUZ	210,00	210,00	268,25	268,25	268,25	268,25	268,25	268,25	268,25	268,25	268,25	268,25	3.102,50
Convênio PTV Pedraas Maria da Cruz	210,00	210,00	268,25	268,25	268,25	268,25	268,25	268,25	268,25	268,25	268,25	268,25	3.102,50
(-) DESPESA CONVÊNIO PEDRAS MARIA CRUZ	39,12	66,22	81,77	81,77	81,77	81,77	81,77	81,77	81,77	81,77	81,77	81,77	923,04
Sistema de Videoconferencia	39,12	66,22	81,77	81,77	81,77	81,77	81,77	81,77	81,77	81,77	81,77	81,77	923,04
(=) RESULTADO CONVÊNIO PEDRAS MARIA CRUZ	170,88	143,78	186,48	186,48	186,48	186,48	186,48	186,48	186,48	186,48	186,48	186,48	2.179,46
(+) RECEITAS CONVÊNIO SÃO FRANCISCO	413,25	493,00	493,00	493,00	493,00	493,00	493,00	493,00	493,00	493,00	493,00	493,00	5.836,25
Convênio PTV São Francisco	413,25	493,00	493,00	493,00	493,00	493,00	493,00	493,00	493,00	493,00	493,00	493,00	5.836,25
(-) DESPESA CONVÊNIO SÃO FRANCISCO	39,12	39,12	39,12	39,12	39,12	39,12	39,12	39,12	39,12	39,12	39,12	39,12	469,44
Sistema de Videoconferencia	39,12	39,12	39,12	39,12	39,12	39,12	39,12	39,12	39,12	39,12	39,12	39,12	469,44
(=) RESULTADO CONVÊNIO SÃO FRANCISCO	374,13	453,88	453,88	453,88	453,88	453,88	453,88	453,88	453,88	453,88	453,88	453,88	5.366,81

PROJEÇÃO ABANORTE SEDE 2020

DESCRIÇÃO	Previsto 2020												ACUMULADO
	jan-20	fev-20	mar-20	abr-20	mai-20	jun-20	jul-20	ago-20	set-20	out-20	nov-20	dez-20	2020
(+) RECEITAS ABANORTE	15.793,41	15.793,41	15.958,41	15.934,41	15.923,41	15.820,41	15.851,41	15.893,41	15.905,41	15.828,41	15.798,41	15.793,41	190.293,92
(+) RECEITAS OPERACIONAIS	15.559,00	15.559,00	15.724,00	15.700,00	15.689,00	15.586,00	15.617,00	15.659,00	15.671,00	15.594,00	15.564,00	15.559,00	187.481,00
MENSALIDADES	15.499,00	15.499,00	15.499,00	15.499,00	15.499,00	15.499,00	15.499,00	15.499,00	15.499,00	15.499,00	15.499,00	15.499,00	185.988,00
Parceiro Associado PJ	4.075,00	4.075,00	4.075,00	4.075,00	4.075,00	4.075,00	4.075,00	4.075,00	4.075,00	4.075,00	4.075,00	4.075,00	48.900,00
Parceiro Associado PF	1.624,00	1.624,00	1.624,00	1.624,00	1.624,00	1.624,00	1.624,00	1.624,00	1.624,00	1.624,00	1.624,00	1.624,00	19.488,00
Afiliadas	9.800,00	9.800,00	9.800,00	9.800,00	9.800,00	9.800,00	9.800,00	9.800,00	9.800,00	9.800,00	9.800,00	9.800,00	117.600,00
PRODUTOS ABANORTE	60,00	60,00	225,00	201,00	190,00	87,00	118,00	160,00	172,00	95,00	65,00	60,00	1.493,00
Produtos Abanorte	-	-	165,00	141,00	130,00	27,00	58,00	100,00	112,00	35,00	5,00	-	773,00
Restituição plano telefone	60,00	60,00	60,00	60,00	60,00	60,00	60,00	60,00	60,00	60,00	60,00	60,00	720,00
Credito - caixa interno	-	-	-	-	-	-	-	-	-	-	-	-	-
(+) RECEITAS FINANCEIRAS	234,41	234,41	234,41	234,41	234,41	234,41	234,41	234,41	234,41	234,41	234,41	234,41	2.812,92
SICOOB CREDIVAG	228,14	228,14	228,14	228,14	228,14	228,14	228,14	228,14	228,14	228,14	228,14	228,14	2.737,68
Rendimento Aplicação 7364-4	66,88	66,88	66,88	66,88	66,88	66,88	66,88	66,88	66,88	66,88	66,88	66,88	802,56
Rendimento Aplicação 13081-8	161,26	161,26	161,26	161,26	161,26	161,26	161,26	161,26	161,26	161,26	161,26	161,26	1.935,12
BANCO DO BRASIL	6,27	6,27	6,27	6,27	6,27	6,27	6,27	6,27	6,27	6,27	6,27	6,27	75,24
Rendimento Aplicação 3801-6	6,27	6,27	6,27	6,27	6,27	6,27	6,27	6,27	6,27	6,27	6,27	6,27	75,24

PROJEÇÃO ABANORTE SEDE 2020

DESCRIÇÃO	Previsto 2020												ACUMULADO 2020
	jan-20	fev-20	mar-20	abr-20	mai-20	jun-20	jul-20	ago-20	set-20	out-20	nov-20	dez-20	
(-) DESPESAS ABANORTE	32.577,66	32.886,92	33.724,56	38.745,04	34.103,63	39.824,34	41.796,07	36.827,29	39.865,09	31.757,23	42.772,54	43.521,54	448.401,91
DESPESAS OPERACIONAIS FIXAS	23.302,50	23.452,50	23.302,50	23.402,50	23.913,71	24.885,50	34.395,29	28.117,80	23.302,50	23.302,50	31.023,50	28.272,50	310.673,30
RECURSOS HUMANOS	20.548,81	20.698,81	20.548,81	20.548,81	20.548,81	22.131,81	31.641,60	25.264,11	20.548,81	20.548,81	28.269,81	25.518,81	276.817,81
Salários Funcionários Efetivos Janaúba	13.345,00	13.345,00	13.345,00	13.345,00	13.345,00	13.345,00	13.345,00	13.345,00	13.345,00	13.345,00	13.345,00	13.345,00	160.140,00
13º salário/Rescisão											7.721,00	4.970,00	12.691,00
INSS	5.190,90	5.190,90	5.190,90	5.190,90	5.190,90	5.190,90	5.190,90	5.190,90	5.190,90	5.190,90	5.190,90	5.190,90	62.290,80
FGTS	1.292,91	1.292,91	1.292,91	1.292,91	1.292,91	1.292,91	1.292,91	1.292,91	1.292,91	1.292,91	1.292,91	1.292,91	15.514,92
Formação Profissional	220,00	220,00	220,00	220,00	220,00	220,00	220,00	220,00	220,00	220,00	220,00	220,00	2.640,00
Estagiárias Abanorte	500,00	500,00	500,00	500,00	500,00	500,00	500,00	500,00	500,00	500,00	500,00	500,00	6.000,00
Férias Funcionários Efetivos	-	-				1.433,00	11.092,79	4.715,30					17.241,09
Gestão Empresarial													-
EPI's		150,00	-	-	-	150,00	-						300,00
INFRAESTRUTURA	2.753,69	2.753,69	2.753,69	2.853,69	3.364,90	2.753,69	2.753,69	2.853,69	2.753,69	2.753,69	2.753,69	2.753,69	33.855,49
Consultoria Segurança no Trabalho	52,50	52,50	52,50	52,50	52,50	52,50	52,50	52,50	52,50	52,50	52,50	52,50	630,00
Telefone Fixo Janaúba	68,35	68,35	68,35	68,35	68,35	68,35	68,35	68,35	68,35	68,35	68,35	68,35	820,20
Telefone Móvel/Planos Janaúba	426,00	426,00	426,00	426,00	426,00	426,00	426,00	426,00	426,00	426,00	426,00	426,00	5.112,00
Cemig Janaúba	528,25	528,25	528,25	528,25	528,25	528,25	528,25	528,25	528,25	528,25	528,25	528,25	6.339,00
Internet Janaúba	480,00	480,00	480,00	480,00	480,00	480,00	480,00	480,00	480,00	480,00	480,00	480,00	5.760,00
Internews	366,49	366,49	366,49	366,49	366,49	366,49	366,49	366,49	366,49	366,49	366,49	366,49	4.397,88
Manutenção site				100,00				100,00					
Telefone Móvel/Planos Funcionários Jba	39,00	39,00	39,00	39,00	39,00	39,00	39,00	39,00	39,00	39,00	39,00	39,00	468,00
Despesas Material de Escritório Janaúba	184,50	184,50	184,50	184,50	184,50	184,50	184,50	184,50	184,50	184,50	184,50	184,50	2.214,00
Taxa Incendio					611,21								611,21
Contabilidade	608,60	608,60	608,60	608,60	608,60	608,60	608,60	608,60	608,60	608,60	608,60	608,60	7.303,20

PROJEÇÃO ABANORTE SEDE 2020

DESCRIÇÃO	Previsto 2020												ACUMULADO
	jan-20	fev-20	mar-20	abr-20	mai-20	jun-20	jul-20	ago-20	set-20	out-20	nov-20	dez-20	2020
DESPESAS OPERACIONAIS FIXAS	23.302,50	23.452,50	23.302,50	23.402,50	23.913,71	24.885,50	34.395,29	28.117,80	23.302,50	23.302,50	31.023,50	28.272,50	310.673,30
RECURSOS HUMANOS	20.548,81	20.698,81	20.548,81	20.548,81	20.548,81	22.131,81	31.641,60	25.264,11	20.548,81	20.548,81	28.269,81	25.518,81	276.817,81
Salários Funcionários Efetivos Janaúba	13.345,00	13.345,00	13.345,00	13.345,00	13.345,00	13.345,00	13.345,00	13.345,00	13.345,00	13.345,00	13.345,00	13.345,00	160.140,00
DESPESAS NÃO OPERACIONAIS VARIÁVEIS	9.275,16	9.434,42	10.422,06	15.342,54	10.189,92	14.938,84	7.400,78	8.709,49	16.562,59	8.454,73	11.749,04	15.249,04	137.728,61
MANUTENÇÃO DE ATIVOS	509,10	466,55	301,60	657,27	281,63	512,95	298,76	323,31	362,72	905,16	943,97	943,97	6.506,99
Manutenção Limpeza Escritório Janaúba	141,60	306,55	141,60	276,97	121,63	135,65	103,76	143,31	132,72	303,96	152,79	152,79	2.113,33
Manutenção Predial Janaúba	207,50	-	-	220,30	-	217,30	35,00	20,00	70,00	441,20	631,18	631,18	2.473,66
Manutenção Equipamentos Informática Jba	160,00	160,00	160,00	160,00	160,00	160,00	160,00	160,00	160,00	160,00	160,00	160,00	1.920,00
Manutenção Móveis Janaúba	-	-	-	-	-	-	-	-	-	-	-	-	-
TARIFAS E IMPOSTOS	2.520,46	2.520,46	3.050,20	3.129,59	2.520,46	2.550,57	2.520,46	2.520,46	2.565,15	2.520,46	2.550,57	2.550,57	31.519,41
DARF	1.937,53	1.937,53	1.937,53	1.937,53	1.937,53	1.937,53	1.937,53	1.937,53	1.937,53	1.937,53	1.937,53	1.937,53	23.250,36
DAE	-	-	-	-	-	30,11	-	-	30,11	30,11	30,11	30,11	120,44
CND	-	-	-	-	-	-	-	-	14,58	-	-	-	14,58
Tarifas Bancárias 3801-6	84,00	84,00	84,00	84,00	84,00	84,00	84,00	84,00	84,00	84,00	84,00	84,00	1.008,00
Tarifas Bancárias 7364-4	58,63	58,63	58,63	58,63	58,63	58,63	58,63	58,63	58,63	58,63	58,63	58,63	703,56
Tarifa Boleto Bancário	440,30	440,30	440,30	440,30	440,30	440,30	440,30	440,30	440,30	440,30	440,30	440,30	5.283,60
Anuidade do Cartão	-	-	-	-	-	-	-	-	-	-	-	-	-
IPTU	-	-	529,74	-	-	-	-	-	-	-	-	-	529,74
VIAGENS	2.524,00	2.739,94	2.444,33	2.187,96	4.449,37	2.146,93	1.600,00	2.600,00	2.450,00	2.250,00	4.779,62	4.779,62	34.951,77
Passagens	1.424,00	1.639,94	1.944,33	2.187,96	3.299,37	1.066,93	1.600,00	1.600,00	1.600,00	1.600,00	4.429,62	4.429,62	26.821,77
Hospedagem	-	-	-	-	-	-	-	-	-	-	-	-	-
Despesas com Diárias	1.100,00	1.100,00	500,00	-	1.150,00	1.080,00	-	1.000,00	850,00	650,00	350,00	350,00	8.130,00
REUNIÕES	135,00	35,00	250,00	35,00	135,00	35,00	135,00	35,00	135,00	35,00	135,00	35,00	1.135,00
Refeições	100,00	-	100,00	-	100,00	-	100,00	-	100,00	-	100,00	-	600,00
Locação Espaço	-	-	-	-	-	-	-	-	-	-	-	-	-
Sonorização	-	-	-	-	-	-	-	-	-	-	-	-	-
Coffee Break Reuniões	35,00	35,00	150,00	35,00	35,00	35,00	35,00	35,00	35,00	35,00	35,00	35,00	535,00

PROJEÇÃO ABANORTE SEDE 2020

DESCRIÇÃO	Previsto 2020												ACUMULADO
	jan-20	fev-20	mar-20	abr-20	mai-20	jun-20	jul-20	ago-20	set-20	out-20	nov-20	dez-20	2020
PROPAGANDAS	530,00	680,00	780,00	5.030,00	530,00	7.212,90	530,00	530,00	8.330,00	530,00	530,00	4.130,00	29.342,90
Brindes	-	-	-	-	-	-	-	-	-	-	-	3.600,00	3.600,00
Eventos e Feiras	-	-	-	3.000,00	-	5.182,90	-	-	6.000,00	-	-	-	14.182,90
Marketing	530,00	530,00	530,00	530,00	530,00	530,00	530,00	530,00	530,00	530,00	530,00	530,00	6.360,00
Patrocínios e Doações	-	-	-	-	-	-	-	-	-	-	-	-	-
Serviços Gráficos	-	150,00	250,00	1.500,00	-	1.500,00	-	-	1.800,00	-	-	-	5.200,00
Consultoria Marketing	-	-	-	-	-	-	-	-	-	-	-	-	-
Criação site/Alteração	-	-	-	-	-	-	-	-	-	-	-	-	-
DESPESA OPERACIONAL	2.073,10	2.133,00	2.077,55	3.172,43	2.103,00	2.131,15	2.055,00	2.115,05	2.366,10	2.100,00	2.095,00	2.095,00	26.516,38
Água Mineral Janaúba	100,00	100,00	100,00	100,00	100,00	100,00	100,00	100,00	100,00	100,00	100,00	100,00	1.200,00
Uniformes	-	-	-	360,00	-	-	-	-	-	-	-	-	360,00
Cantina/Padaria Janaúba	150,00	150,00	150,00	150,00	150,00	150,00	150,00	150,00	150,00	150,00	150,00	150,00	1.800,00
Correios	128,10	128,00	132,55	-	128,00	186,15	110,00	170,05	120,00	130,00	110,00	110,00	1.452,85
Cartório	-	-	-	867,43	-	-	-	-	301,10	-	-	-	1.168,53
Abrafrutas	1.500,00	1.500,00	1.500,00	1.500,00	1.500,00	1.500,00	1.500,00	1.500,00	1.500,00	1.500,00	1.500,00	1.500,00	18.000,00
Acijan Mensal	30,00	30,00	30,00	30,00	30,00	30,00	30,00	30,00	30,00	30,00	30,00	30,00	360,00
Táxi Janaúba	-	60,00	-	-	30,00	-	-	-	-	25,00	40,00	40,00	195,00
Vigilância Eletrônica Janaúba	165,00	165,00	165,00	165,00	165,00	165,00	165,00	165,00	165,00	165,00	165,00	165,00	1.980,00
VEÍCULO DUSTER	983,50	859,47	1.518,38	1.130,29	170,46	349,34	261,56	585,67	353,62	114,11	714,88	714,88	7.756,16
Combustível Veículo AXD-3239	235,03	191,00	738,90	175,29	170,46	349,34	221,56	435,67	293,62	114,11	396,27	396,27	3.717,52
IPVA Veículos AXD-3239	479,86	479,86	479,86	-	-	-	-	-	-	-	-	-	1.439,58
Seguro Veículo AXD-3239	188,61	188,61	188,61	-	-	-	-	-	-	-	188,61	188,61	943,05
Manutenção Veículo AXD-3239	80,00	-	-	955,00	-	-	40,00	150,00	60,00	-	130,00	130,00	1.545,00
DPVAT	-	-	-	5,23	-	-	-	-	-	-	-	-	5,23
Licenciamento	-	-	105,78	-	-	-	-	-	-	-	-	-	105,78
(=) RESULTADO ABANORTE	- 16.784,25	- 17.093,51	- 17.766,15	- 22.810,63	- 18.180,22	- 24.003,93	- 25.944,66	- 20.933,88	- 23.959,68	- 15.928,82	- 26.974,13	- 27.728,13	- 258.107,99

(+) RECEITAS OPERACIONAIS	81.124,22	72.657,89	67.484,15	67.401,47	68.128,97	67.435,97	72.322,47	74.682,97	73.281,47	72.172,97	66.841,47	67.257,97
(-) DESPESAS OPERACIONAIS	56.614,66	56.582,86	65.445,19	54.860,58	52.355,33	57.603,26	60.775,77	53.376,22	56.080,59	47.934,43	62.672,93	64.932,62
(=) RESULTADO FINAL OPERACIONAL	24.509,56	16.075,03	2.038,96	12.540,89	15.773,64	9.832,71	11.546,70	21.306,75	17.200,88	24.238,54	4.168,54	2.325,35
SALDO DE RESULTADOS												
Lucro ou Prejuízo Acumulado Mensal	24.509,56	40.584,59	42.623,55	55.164,44	70.938,08	80.770,79	92.317,49	113.624,24	130.825,12	155.063,66	159.232,20	161.557,55