



abanorte

A força da fruticultura
norte-mineira.



Referência mundial
em fruticultura

RELATÓRIO de GESTÃO 2018



DESDE
1993

SUMÁRIO

1. Palavra do Presidente.....	02
2. Identidade Organizacional.....	03
3. Composição do Quadro Social.....	04
4. Relatório Anual de Gestão do Exercício de 2018	06
4.1. Agenda Técnica da Abanorte.....	06
4.2. Eventos Setoriais.....	08
4.3. Gestão e Governança.....	17
4.4. Intercâmbio de Conhecimentos	19
4.5. Novos Produtos e Serviços	20
4.6. Projetos em Parceria	21
4.7. Representação Institucional.....	23
5. Parecer do Conselho Fiscal.....	28
6. Balanço Patrimonial.....	29
7. Planilha Individual de Contas 2018	31
8. Gráficos 2018	39
9. Plano de Contas 2019	47

PALAVRA DO PRESIDENTE



Enfim, chegamos ao fim. Ao fim de um segundo mandato, como Diretor Presidente, o qual concluo com muita satisfação e alegria. Na presença de amigos e companheiros desta jornada, ousou fazer uso das palavras de um grande homem escritas para um amigo seu: “combati o bom combate, terminei a corrida, guardei a fé.”

Acredito que nestes anos, alguns momentos parecem ter sido muito mais do que os 1460 dias cronológicos, muito trabalhamos e conseguimos alcançar muitos dos objetivos anteriormente almejados. Existem aqueles objetivos que conseguimos implementar, existem outros que deixamos preparados, e existem ainda aqueles objetivos que muitos precisarão juntar os seus esforços para os transformarem em realidade.

Por mais que estes anos foram corridos e agitados, eles não chegaram aos 100 anos, e como diz o ditado árabe: “Quem planta tâmaras, não colhe tâmaras!” Mas é com imensa alegria que entregamos muitas pequenas mudas a estes próximos diretores da nossa Abanorte.

Uma destas mudas é o novo modelo de gestão, o qual apesar de desejado desde o primeiro mandato, com a atuação de uma diretoria mais robusta, mais numerosa e representativa, só conseguimos implementá-lo plenamente para esta próxima gestão.

Humildemente peço, a todos, cuidemos bem destas mudinhas, pois foram as primeiras mudinhas plantadas há 26 anos atrás, e tantas outras durante estes anos, e o cuidado, atenção e dedicação às mesmas, que ergueram esta bela árvore frondosa e frutífera chamada Abanorte.

Nas vésperas das eleições falamos em sucessão, ou em substituição, mas falo em passar o bastão. Bastão este que não foi só meu, que não ficou apenas na minha mão durante estes 04 anos como Diretor Presidente, mas que foi compartilhado com aqueles que comigo dividiram as responsabilidades e alegrias, desafios e conquistas destas diretorias, sendo destes dois membros que permanecerão nesta próxima gestão, e nossas duas gerentes.

Aos Conselhos Diretor e Fiscal, que arduamente também se dedicaram, participando de todas as reuniões agendadas e cumprindo com vossos compromissos, o meu muito obrigado.

À toda equipe de colaboradores da Abanorte, expresso a minha gratidão, por toda a contribuição, dedicação e empenho em mantermos a Abanorte sempre à frente e como referência nacional em fruticultura.

IDENTIDADE ORGANIZACIONAL

ABANORTE - Associação Central dos Fruticultores do Norte de Minas

Sede Social

Rua São Pedro, 236 - Centro – CP 15 - Janaúba - MG.

Fone/Fax: (38) 3821- 2936 / 99988-2720

Site: www.abanorte.com.br / www.regiaodojaiba.com.br

Facebook: <https://www.facebook.com/abanorte.fruticultura>

<https://www.facebook.com/regiaodojaiba>

E-mail: abanorte@abanorte.com.br

WhatsApp: 38 99988-2720 / 99997-0109

Skype: Abanorte

Unidade Jaíba - MG

Av. Dr. Geraldo Rezende, nº 400-B – Centro.

Unidade Montes Claros – MG

Praça Lindolfo Laughon, 1.373– Alto São João.

DIRETORIA EXECUTIVA

Gestão: 31/03/2017 a 20/03/2019

Saulo Bresinski Lage – Diretor Presidente

Vicente de Paula Pereira Silva – Diretor Tesoureiro

Nilde Antunes Rodrigues Lage – Diretora Secretária

CONSELHO FISCAL

Gestão: 21/03/2017 a 20/03/2019

Efetivos

Paulo Fernando de Gusmão Caldas

Dailton dos Santos Ferreira

Leandro Gavioli dos Santos

Suplentes

Abdias Crispim da Costa

Edson Pereira Júnior

Anna Priscila Camargo Dias

CONSELHO REGULADOR

Gestão: 21/03/2016 a 20/03/2018

Paulo Bina Fonyat

Randolfo Diniz Rabelo

Saulo Bresinski Lage

Shiguetoshi Kojima

Vicente de Paula Pereira Silva

COMPOSIÇÃO DO QUADRO SOCIAL

ASSOCIADOS REPRESENTATIVOS

Pessoas jurídicas representativas da categoria dos fruticultores do norte de Minas Gerais, com direito a voto e voz nas Assembleias Gerais.

1. ABC2 – Associação dos Bananicultores da Gleba C2
2. AUPPI – Associação dos Usuários do Projeto Pirapora
3. DIG – Distrito de Irrigação do Perímetro Gorutuba
4. FRUTVALE – Cooperativa de Fruticultores do Vale do Verde Grande
5. SICOOB CREDIVAG - Cooperativa de Crédito de Livre Admissão do Vale do Gorutuba Ltda.
6. Sindicato dos Produtores Rurais de Janaúba

ASSOCIADOS PARCEIROS

Sem direito a voto, mas com direito a voz nas Assembleias Gerais, quando convidado, e com o dever de contribuição, caso seja estipulado, pessoas físicas ou jurídicas, entidades públicas ou privadas, cuja finalidade social esteja ligada à atividade da fruticultura ou possua interesse em contribuir com o desenvolvimento e fomento da região do Norte de Minas.

1. ASLIM - Associação de Produtores de Limão e Outras Frutas da Região do Jaíba
2. Associação Banana do Vale
3. Cláudia Yumi Abiko Sakaguti
4. Cros Agroindustrial Ltda
5. DIJ 2 - Distrito de Irrigação de Jaíba 2
6. Fernando Arcoverde Cavalcanti
7. ICIL - Indústria e Comércio Itacarambi S/A
8. Marc Alain Patrick Valter
9. Paulo Bina Fonyat de Lima
10. Renato Valentim Vieira Bianchine
11. Thelo Produção Agropecuária Ltda.

ASSOCIADOS MEMBROS

Todos os fruticultores, filiado a qualquer das entidades associadas representativas à ABANORTE, serão considerados como associados membros da ABANORTE.

NEGÓCIO

Articulação, representação e prestação de serviços aos atores da cadeia produtiva do polo de fruticultura no norte de Minas Gerais.

MISSÃO

Promover a sustentabilidade da cadeia produtiva do polo de fruticultura no norte de Minas Gerais.

VALORES

Associativismo; Ética; Transparência; Profissionalismo; Inovação.

VISÃO DE FUTURO

Associação consolidada como legítima entidade de governança e promotora do polo de fruticultura do norte de Minas Gerais, em 2019.

OBJETIVOS ESTRATÉGICOS

- Congregar os produtores de frutas contribuindo para o desenvolvimento econômico, social e sustentável da região;
- Promover a competitividade do polo de fruticultura no norte de Minas Gerais;
- Fortalecer a representatividade política e institucional dos fruticultores norte mineiros.

RELATÓRIO ANUAL DE GESTÃO DO EXERCÍCIO DE 2018

- **Agenda Técnica da ABANORTE**

A Abanorte realiza eventos técnicos para os seus associados com o objetivo de apresentar tendências e assuntos essenciais para sua capacitação.

Experiência da Costa Rica e México - Visitas a Campo e Reunião Técnica da Bananicultura com CORBANA, INIFAP e EMBRAPA Mandioca e Fruticultura.

A Abanorte e a Embrapa Mandioca e Fruticultura proporcionaram aos produtores da região trocas de experiências com pesquisadores especialistas em bananicultura renomados mundialmente.



Durante três dias técnicos, agrônomos e produtores fizeram um intercâmbio tecnológico com troca de experiências com pesquisadores da América Central do corpo técnico da CORBANA, INIFAP e EMBRAPA, especialistas em bananicultura que estão entre os melhores do mundo.

Reunião Técnica da Rochagem - Remineralizadores do solo – Demandas nutricionais para a fruticultura.

O evento contou com a presença do especialista da EMBRAPA Cerrados, Dr. Éder Martins, que apresentou cases de sucesso. Produtores e técnicos que utilizam esta tecnologia e pesquisadores do Instituto Federal que atuam com o desenvolvimento de pesquisas de rochagem na região contribuíram com o intercâmbio de informações. Esse evento foi pauta de uma reportagem veiculada no Inter TV Rural.



Palestra Sucessão, Governança e Tributação para Empresas Rurais Familiares.

Produtores discutiram com especialistas da Safras e Cifras questões relacionadas à governança, gestão da propriedade rural, entrada dos filhos no negócio, tributação e o planejamento necessário para a sucessão para as empresas rurais familiares. Este tema é um desafio para a região.



Treinamento em Tecnologia de Aplicação de Defensivos, Regulagem e Manutenção de Equipamentos.

O processo de preparação para florescimento da mangueira é uma etapa complexa e importante para a fase de produção que coincidiu com o verão e com a ocorrência de chuvas. O ataque de pragas foi intenso e para qualificar e reciclar a mão-de-obra a Abanorte e Manga Clara Consultoria, em parceria com a Stoller e o IFNMG Campus Januária, realizaram este treinamento que é essencial para a eficiência destas atividades e aplicações fitossanitárias.



Treinamento de Manejo de Pragas e Doenças da Mangueira

A Abanorte em parceria com a Manga Clara, e apoio da Multitécnica, realizou o “Treinamento de Manejo de Pragas e Doenças da Mangueira” para fruticultores do Norte de Minas. O evento foi realizado em agosto na Fazenda Marazul, em Jaíba. Foram abordados os temas: produção de manga e suas dificuldades na Região do Jaíba; segurança na aplicação de defensivos; pragas, monitoramento e nível de danos; doenças, monitoramento e nível de danos; práticas de monitoramento; anotações da prática no campo e cálculos, prática e orientação sobre o preenchimento de planilhas, cálculo dos níveis e recomendação de intervenção.



Treinamento sobre Manejo de Irrigação e Tecnologia Fertirrigação.

Para atender demanda relacionada à reinvenção do manejo com a melhor utilização dos recursos, proporcionando viabilidade econômica e ambiental e contínuo aprendizado, a Abanorte realizou, em parceria com a Manga Clara Consultoria, IFNMG Campus Januária e apoio da Biolchim, treinamento na Fazenda Rio Novo em dezembro, que alcançou a capacidade máxima de participantes.



- **Eventos Setoriais**

Fruit Logística 2018

De uma participação como visitante em 2008 para uma atuação profissional e propositiva em 2018. Este foi o resultado alcançado ao longo de uma década de participação na Fruit Logística em Berlin pelos produtores do Norte de Minas, que escolheram esta feira como o focal point de internacionalização dos negócios da Região do Jaíba. Nesta trajetória o apoio de



parceiros estratégicos como o SEBRAE Minas, INAES, FIEMG, ABRAFRUTAS, APEX, CNA, Governos Estadual e Federal, foram fundamentais para viabilizar a promoção da região neste ambiente de feira de negócios. A participação nesta feira é sempre uma oportunidade para promover a Região do Jaíba como uma referência em frutas de qualidade. A apresentação visual de nossas frutas passou por uma grande melhoria ao longo destes 10 anos em que a ABANORTE tem representado o Norte de Minas nesta feira. Além da feira, foram realizadas ações promocionais junto ao KaDeWe – segunda maior loja de Departamentos da Europa, com exposição e venda das frutas ao mercado consumidor, e uma ação de relacionamento, em parceria com o Governo de Minas, através do INDI - Agência de Promoção de Investimentos e Comércio Exterior de Minas Gerais, com a presença de importadores convidados exclusivamente para conhecer as oportunidades de investimento e comércio exterior no estado de Minas Gerais.

Convenção ABRAS 2018

A Convenção ABRAS (Associação Brasileira de Supermercados) é um evento de inteligência, informação, estratégia, conhecimento e networking. A ABANORTE e Região do Jaíba participaram como



patrocinadores e expositores dos eventos Convenção Abras, Balanço Rama e Expofood Super Rio, realizados em março, no Rio de Janeiro. O evento trouxe bastante visibilidade para a ABANORTE e a marca coletiva Região do Jaíba, através da divulgação do catálogo institucional das frutas da Região junto aos 1000 participantes, entre eles os 300 maiores supermercadistas do Brasil, e em todos os coffee-breaks foram servidas frutas para degustação com a tag da marca Região do Jaíba. Após o evento, foi disponibilizado mailing dos participantes que foi utilizado para divulgar as frutas da região e eventos, como o Fruit Connections – 2ª edição. A parceria com a ABRAS também contempla:

dias de campo urbano, desenvolvimento do curso EAD à distância, e workshop sobre desperdícios, a fim de que os supermercadistas conheçam a região e as potencialidades da fruticultura, que serão realizados em parceria com a ABRAS. No pós-feira foram encaminhados mais de 500 e-mails, e obteve-se diversos feedbacks de redes interessadas nas frutas da região, solicitando cotações e visitas para conhecerem nossa produção. Pelos importantes contatos realizados, a presença constante da região em eventos com a participação do varejo é fundamental para promoção e marketing da Região do Jaíba como fornecedora de frutas da mais alta qualidade.

Programa de Rastreabilidade e Monitoramento de Alimentos – RAMA



O RAMA - Programa de Rastreabilidade e Monitoramento de Alimentos, idealizado pela ABRAS e suas associações estaduais tem como objetivo garantir a ampla produtividade e qualidade de FLVs, e, ao mesmo tempo, o bem-estar dos consumidores. O balanço anual do RAMA foi realizado no dia 19/03, com palestrantes brasileiros e estrangeiros que abordaram sobre a importância da saudabilidade, tendências de mercado e o relacionamento com o novo consumidor. Na oportunidade, foram homenageados alguns supermercados e produtores que foram bem avaliados no índice geral de conformidade do RAMA, em auditorias realizadas em todo país. A Abanorte nesta oportunidade divulgou o Fruit Connections 2ª edição e realizou degustação das frutas na mesa do café da manhã com tag da marca Região do Jaíba para aproximadamente 200 participantes, entre eles, empresários, supermercadistas e imprensa de vários lugares do Brasil.

30ª Super Rio Expofood

A Abanorte participou com um estande na Super Rio Expofood, considerada a segunda maior feira de negócios do setor alimentício da América Latina, realizada há 30 anos. A Expofood foi realizada no Riocentro, em uma área de 24 mil m² de área de exposição, e contou com mais 40 mil visitantes entre atacadistas, panificadoras, hotelaria, franchising, conveniência e



restaurantes, que resulta em um evento grandioso com o propósito de multiplicar conhecimento, compartilhar ideias e conquistar novos resultados e parcerias.

A Abanorte e a Região do Jaíba na Universidade Federal de Viçosa



O modelo de governança da Abanorte foi destaque durante encontro com empreendedores da Região do Jaíba e estudantes de agronomia da UFV - Universidade Federal de Viçosa, no dia 23/03, cujo objetivo foi debater sobre as oportunidades e potencialidades que a fruticultura norte mineira representa, e a organização setorial conduzida pela Abanorte. Participaram do encontro os produtores associados Mário Borborema e Eduardo Rebelo, e o presidente da ABANORTE, Saulo Lage, que abordaram

sobre o importante papel da Abanorte, as iniciativas dos projetos de irrigação no Norte de Minas e o projeto Jaíba, e a perspectiva do produtor sobre a região.

Forum for the Future of Agriculture – Bélgica

A Abanorte participou, através da Abrafrutas, ApexBrasil e CNA do “Forum for the Future of Agriculture (FFA 2018), realizado no dia 27/03, em Bruxelas. A Abrafrutas coordenou a participação brasileira no evento, que é realizado anualmente com o objetivo de debater os principais temas da agenda do Agro no bloco europeu e no mundo, como produção, sustentabilidade, tendências no consumo de alimentos, boas práticas, perspectivas do futuro da alimentação e nutrição e comércio internacional. Durante o evento, as frutas “Região do Jaíba” foram servidas no estande da CNA, que ofereceu o melhor das frutas brasileiras. Os estrangeiros ficaram encantados com a qualidade das frutas especialmente pelo sabor único do mamão formosa e da banana prata.



20ª Feira Nacional da Banana



A Abanorte participou da 20ª Festa Nacional da Banana na Jaíba, realizada de 27 a 30/04. No primeiro dia da feira, a Abanorte abriu o estande com um evento festivo de confraternização bastante prestigiado pelos produtores associados. A InterTV Grade Minas esteve presente, a convite da entidade e na oportunidade foi concedida entrevista pelo presidente da Abanorte, Saulo Bresinski Lage, sobre o cenário da fruticultura regional.

Seminário Mercado, Tecnologia e a Expansão do Cultivo da Banana no Vale do São Francisco



O evento foi realizado em Juazeiro (BA), no dia 03/05, pelo Centro de Excelência da Fruticultura do SENAR, com apoio de vários parceiros. A Abanorte participou do seminário Mercado, Tecnologia e a Expansão do Cultivo da Banana no Vale do São Francisco e contribuiu com o tema Organização, Produção e Comercialização de Banana na Região do Jaíba, onde foi apresentado a história da entidade, o desenvolvimento da estratégia da marca coletiva “Região do Jaíba”, desafios da produção e do mercado da bananicultura brasileira.

Jantar do 41º Ranking ABRAS e SuperHiper

A Abanorte participou, a convite da ABRAS, do jantar de divulgação oficial da 41ª Pesquisa Ranking ABRAS e SuperHiper, que aconteceu no dia 06/05, na sede da Fecomércio, em São Paulo. Na oportunidade foram homenageadas as 20 maiores empresas supermercadistas do Brasil, responsáveis por um faturamento de R\$187,4 bilhões em 2017. O setor supermercadista foi responsável por um faturamento de R\$353,2 bilhões, em 2017, um crescimento nominal de 4,3% em relação a 2016, o que representa 5,4% do Produto Interno Bruto.



Feira APAS

Os representantes da Abanorte, participaram da Feira APAS – Feira da Associação Paulista de Supermercados, realizada de 07 a 10/05, no ExpoCenter Norte, em São Paulo, com o objetivo de



prospectar negócios para a região e estabelecer parcerias junto ao Walmart e a WQS Certificadora.

Participação na 37ª ExpoJanaúba

Lançamento do Mascote Guga.

Guga é o mascote da Abanorte, cujo nome foi uma homenagem ao primeiro presidente da ABANORTE, Gustavo Lage. Foram realizadas várias ações durante a Exposição, no estande e com as crianças que participaram do projeto do Sindicato Rural de Janaúba, Criança no Parque. Durante as ações, o Guga distribuiu deliciosos “churros de banana” (bananas recheadas com chocolate e doce de leite) e foi o maior sucesso entre a criançada.



Entrega de Certificado Global GAP

Produtores que participam da certificação Global Gap receberam os certificados no 4 de junho, durante a confraternização dos 25 anos da entidade, realizada no Estande Abanorte e Sebrae.



V Concurso do Maior e Melhor Cacho de Banana

A Abanorte premiou produtores com mais de 12 mil reais em prêmios. O concurso é realizado desde 2013 durante a Exposição Agropecuária de Janaúba e premia bananicultores que produzem o maior e o melhor cacho de bananas tipo nanica e prata princesa, classificadas pela comissão julgadora nas categorias ouro, prata e bronze. Mais do que premiar os produtores, essa ação estimula e reconhece a dedicação do bananicultor, que por meio da exposição da fruta, pode demonstrar aos visitantes do evento a qualidade da banana produzida na região.



Frutas da Região do Jaíba no “Taste of London”

As frutas da Região do Jaíba foram destaque em um dos maiores eventos gastronômicos do Reino Unido, realizado de 13 a 17/06. O evento “Taste of London” que reúne os melhores restaurantes e chefs de cozinha de Londres, é realizado duas vezes ao ano. Os

amantes da gastronomia que prestigiaram o estande do Brasil, degustaram deliciosas frutas brasileiras e saborearam pratos contendo frutas em sua composição. A banana prata e o mamão formosa foram as que mais se destacaram, pelo aspecto visual e sabor.



Maratona Sertão Diamante



A Região do Jaíba patrocinou frutas para mais de mil atletas da maratona Sertão Diamante, realizada em Diamantina (MG) nos dias 21 e 22/07. Em contrapartida as marcas da Abanorte e da Região do Jaíba foram inseridas em todo o material de divulgação e na identidade visual do evento. Cada um dos 1.060 atletas, de vários estados do Brasil receberam em seu kit de participação um postal com informações das frutas da Região do Jaíba - Referência Mundial em Fruticultura. A fruta oferecida aos atletas durante as provas foi a banana.

Por ser rica em fibras e potássio, a banana tornou-se a fruta de consumo principal por atletas do Ciclismo, sendo assim essencial em eventos onde os atletas exigem o máximo de desempenho, como a Sertão Diamante.

III Workshop sobre Fitossanidade na Bananeira - BananaFit

O BananaFit é um evento organizado pela Embrapa Mandioca e Fruticultura que aborda as principais ameaças fitossanitárias à cultura da bananeira em todo o mundo. O presidente da Abanorte, Saulo Lage, palestrou sobre o tema: Mercado da Bananicultura



do Brasil e as importações do Equador durante o evento, realizado em Cruz das Almas-BA. Nesta ocasião a comitiva do Norte de Minas solicitou à Embrapa a transferência definitiva de um pesquisador especialista em bananicultura para atender a região.

ABRAS - Workshop Prevenção de Perdas - Fórum de Prevenção de Perdas e Desperdícios de Alimentos

O presidente da Abanorte, Saulo Bresinski Lage atuou como palestrante abordando o tema: “Da grande perda ao máximo consumo”. A entidade foi a única associação de produtores a participar como apresentadora desse evento de extrema relevância para a gestão dos supermercados.



PMA Fresh Connections

PMA Fresh Connections é uma oportunidade de atualizar sobre as tendências de consumo e do varejo. Além de palestras de elevado nível, o evento proporciona um consistente networking que conta com a presença de vários elos da cadeia produtiva de FLVs do mundo. Na oportunidade representantes da Abanorte divulgaram o Abanorte Fruit Connections entre potenciais patrocinadores.



2º Abanorte Fruit Connections



O evento contou com a participação de aproximadamente 400 produtores, de diversos municípios de Minas e de vários estados do Brasil como Ceará, Rio Grande do Norte, Santa Catarina, Tocantins, Rio Grande do Sul, Bahia, Espírito Santo, São Paulo e de Brasília - Distrito Federal. Durante o Fruit Connections foram realizadas dez palestras, ministradas por especialistas em agronegócio, que estão entre os melhores do Brasil, entre eles o ex-

ministro da agricultura, Roberto Rodrigues. Foram debatidos temas que são relevantes e necessários para o sucesso da produção frutífera, assim como as tendências de mercado, rastreabilidade, produtividade, clima, recursos hídricos, inovações, segurança alimentar, sustentabilidade, tecnologias, agricultura digital, consumo e as conexões da fruticultura com o novo consumidor.

Reunião Conjunta da Câmara Setorial da Fruticultura do Mapa e Comissão Nacional de Fruticultura da CNA.

Durante o Fruit Connections, realizou-se na Abanorte, em Janaúba, a Reunião Conjunta da Câmara Setorial da Fruticultura do Mapa e Comissão Nacional de Fruticultura da CNA. Trata-se dos principais fóruns da fruticultura do Brasil realizados pela primeira vez em Minas Gerais.



Tour pela Rota das Frutas na Região do Jaíba



Visitas às propriedades modelo de banana e limão com acompanhamento de conceituados profissionais da área técnica. Integração, compartilhamento e valorização da região que possibilitou a troca de conhecimentos e sobre a fruticultura irrigada e sua importância para o agronegócio brasileiro.

Almoço com o Chef

O chef de cozinha Peninha, engenheiro de alimentos, falou sobre “a valorização da fruticultura na gastronomia”. O chef preparou um delicioso almoço para os participantes, com um cardápio especial, com pratos, sucos e sobremesas contendo frutas da Região do Jaíba.



Reunião da CONABAN

A Confederação Nacional dos Bananicultores reuniu bananicultores de todo o Brasil durante o Fruit Connections com o propósito de traçar um planejamento de ações para a entidade frente aos desafios do setor. A Abanorte é uma das

confederadas da CONABAN que tem como finalidade a defesa dos interesses coletivos da bananicultura brasileira.

Workshop de Fruticultura da ASLIM

A Abanorte esteve presente na 2ª Edição do Workshop de Fruticultura promovido pela Aslim. Com stand demonstrativo da Região do Jaíba a Abanorte apresentou a marca coletiva aos presentes, bem como o projeto Banana na Medida Certa. O espaço proporcionou visibilidade à Abanorte, além dos produtos e serviços ofertados pela organização que representa a fruticultura Norte Mineira.



Seminário de Fruticultura em Almenara



A Abanorte através do seu Presidente, Saulo Lage, participou do 1º Seminário de Fruticultura em Almenara. Na oportunidade foi proferida palestra sobre o Mercado de Banana no Brasil e compartilhada a experiência da Abanorte como referência em organização de produtores.

25 anos da ABANORTE



Abanorte completou 25 anos de fundação no dia 27 de março de 2018. A data foi comemorada com um almoço festivo, realizado após a Assembleia Geral Ordinária e Extraordinária. A Abanorte agradece e parabeniza cada um de vocês, associados, que fazem parte dessa história. São 9.215 dias de lutas e conquistas, dessa entidade que começou para somar forças de um pequeno grupo de produtores de banana. “Começamos com o mínimo de associados necessário para se formar uma entidade, éramos cerca de 20 produtores”, afirmou o associado Gustavo Lage, um dos fundadores da entidade, durante a comemoração. Atualmente a Abanorte representa mais de 2.500 fruticultores e é reconhecida nacionalmente.

Baile Festivo 25 Anos ABANORTE



A Abanorte defende os interesses do produtor, desde a cotação, até a imagem de seus produtos no mercado, na criação de marcas fortes, na participação nos principais dos fóruns nacionais e eventos internacionais do setor, demonstrando sua força como entidade que representa a governança local. Dessa forma, a fim de homenagear todos aqueles que direta ou indiretamente contribuíram e, ainda contribuem para estes 25 anos de existência da entidade, foi realizado o Baile Festivo de 25 anos. Na ocasião, medalhas de reconhecimento e valorização pelas ações feitas em prol da Abanorte foram entregues àqueles que fazem parte da história da Abanorte e do desenvolvimento sustentável da fruticultura do Norte de Minas.

- **Gestão e Governança**

Assembleia Geral Ordinária e Extraordinária da ABANORTE

A Assembleia Geral é o órgão superior da ABANORTE e compõe-se de todos os associados representativos que indicam o seu representante legal, por força do Estatuto, para compor a Assembleia Geral. Em 2018 foram realizadas uma AGO e duas AGEs.

Conselho Fiscal

A fiscalização da administração da ABANORTE é de competência do Conselho fiscal, constituído de 3 membros efetivos e 3 membros suplentes, pertencentes ao quadro social.



Em 2018 foram realizadas 03 reuniões para apreciar os demonstrativos financeiros mensais, o balanço geral anual da Diretoria Executiva, Conselho Diretor e Conselho Regulador, emitindo parecer sobre estes, para apreciação da Assembleia Geral.

Conselho Diretor

Responsável pela administração da Abanorte, o Conselho Diretor é composto pelos associados representativos e membros da Diretoria Executiva. Bimestralmente se reúnem para analisar a gestão executiva da entidade e apresentar demandas a serem capitaneadas pela Abanorte. Em 2018 o Conselho Diretor realizou cinco reuniões ordinárias.



Diretoria Executiva

A Diretoria Executiva é o órgão executivo e estratégico da ABANORTE e em 2018 era composta de 03 membros, sendo: Diretor Presidente, Diretor Tesoureiro e Diretor Secretário, que se reúnem mensalmente para avaliação da gestão administrativa, financeira e encaminhamento de demandas. Em 2018 foram realizadas 11 reuniões ordinárias.

Conselho Regulador

O Conselho Regulador é constituído por 5 membros; sendo um membro pertencente a Diretoria Executiva, e quatro eleitos pela Assembleia Geral, pertencentes ao quadro de associados estabelecidos dentro da área delimitada. Em 2018 foi realizada uma reunião em conjunto com os produtores a plataforma Região do Jaíba.

Câmara Setorial das Frutas – Banana, Limão, Mamão e Manga

As Câmaras Setoriais das Frutas são órgãos de caráter deliberativo e consultivo, correspondendo a execução das atividades de ordenamento e fomento das cadeias produtivas da banana, limão, mamão e manga, tendo sua atuação restrita ao Norte de

Minas. Em 2018 foram realizadas 03 reuniões ordinárias da câmara da banana e 03 da câmara da manga.

Comitê Regional de Pesquisa e Tecnologia

Na busca de sinergia e integração entre as entidades de pesquisa da região, aliada às demandas dos associados, a Abanorte criou o Comitê Regional de Pesquisa. Em 2018 foram realizadas 03 reuniões com pesquisadores da EMBRAPA, EPAMIG e UNIMONTES o propósito inicial é trabalhar conjuntamente um projeto de pesquisa focado em bananicultura.

Roda de Diálogo

A Roda de Diálogo é um projeto idealizado pela ABANORTE composto por produtores, associados e lideranças regionais, desenvolvido através de reuniões com pauta previamente elaborada que contempla o debate de temas de maior complexidade para apoiar a gestão realizada pela Diretoria Executiva e Conselho Diretor da ABANORTE.



- **Intercâmbio de Conhecimentos**

A Abanorte recebe acadêmicos da Unimontes

Os acadêmicos do curso de zootecnia, acompanhados da professora Simone Gelmine, puderam conhecer mais sobre o modelo de governança da Abanorte, a marca coletiva Região do Jaíba e demais assuntos relevantes da fruticultura, como a exportação de frutas e as possibilidades profissionais que a região oferece.

VII Workshop Catarinense de Indicações Geográficas



A gerente geral da Abanorte, Ivanete Pereira representou a ABANORTE no VII Workshop Catarinense de Indicações Geográficas ministrando palestras com os temas: “Mercado da Banana e precificação das frutas: Abanorte Referência Nacional em Cotação” e “Marca coletiva Região do Jaíba”.

Semana Nacional de Ciência e Tecnologia - IFNMG

A gerente geral da Abanorte, Ivanete Pereira apresentou a entidade para os alunos do Instituto Federal do Norte de Minas Gerais – IFNMG, destacando os avanços no desenvolvimento regional proporcionado pela fruticultura irrigada que é uma atividade altamente demandante de mão-de-obra qualificada.



- **Novos Produtos e Serviços**

TV Abanorte

A TV Abanorte é um projeto idealizado pela entidade com o propósito de ser o canal direto com os associados e produtores na sua área de atuação. Trata-se de uma rede de 11 TV's, monitorada por software específico sob gestão da associação. Atualmente conta com 04 equipamentos instalados.



Aplicativo Abanorte

O Aplicativo Abanorte foi lançado com o objetivo de que ele se torne uma importante ferramenta para o produtor associado. O App disponibiliza informações como cotação, notícias do setor e da região, dentre outras informações, para colaborar com o produtor na tomada de decisões do dia a dia.



Projeto Banana na Medida Certa

O “Banana na Medida Certa” tem como objetivo levar até os produtores a importância da pesagem e qualificação justa das bananas produzidas e consequentemente aumentar a sua renda. A expectativa é que a valorização



do padrão de classificação Abanorte, além de promover a uniformidade da fruta apresentada ao mercado, resulte em benefícios para os produtores e compradores. Para essa ação foi contratado um técnico que visita as propriedades para orientar o uso das ferramentas para classificação da banana (régua, balanças, fichas), assim como a análise visual de defeitos nas frutas.

- **Projetos em Parceria**

Auditorias de Certificação Global Gap

Em parceria com o SEBRAE Minas e produtores da região a certificação em boas práticas agrícolas Global Gap tem sido realizado desde 2012 e contou em 2018 com mais de 1300 hectares de banana certificados de 12 produtores que estão aptos para a exportação. Esta iniciativa promoveu ao longo destes sete anos melhorias consideráveis na gestão da propriedade e atendimento das legislações em vigor.

Organização de Produtores: Grupo Banaforte

A Abanorte e a Emater idealizaram uma ação piloto para orientação de um grupo de quinze pequenos produtores do Projeto Gorutuba, com o objetivo de auxiliá-los na realização de compras e comercialização conjunta visando reduzir os custos de produção e maximizar os lucros. O grupo formado, denominado Banaforte realizou operações em conjunto e gradativamente está alcançando resultados.



Para alavancar as ações propostas e capacitar os produtores que formam o grupo Banaforte, a Líder Comercial de Frutas de Bom Jesus da Lapa – referência na região da Lapa – a convite da Abanorte, compartilhou a experiência da venda coletiva de banana, em encontro realizado na sede da Abanorte.



Capacitação de Produtores para Compra e Comercialização Conjunta

Foram realizadas capacitações para os produtores do grupo a fim de informar, instruir e sanar dúvidas quanto a produção e comercialização de banana de forma coletiva.

Os produtores puderam entender sobre o cooperativismo e o associativismo, além de aprenderem estratégias para abaixar os custos de produção fazendo a compra conjunta para redução do preço de insumos e a visarem a comercialização coletiva conquistando mais clientes e driblando atravessadores.



Consultorias Tecnológicas

O SEBRAETEC é dos produtos ofertados pelo SEBRAE Minas que a ABANORTE tem operacionalizado na região em parceria com o INAES e produtores da região. Consiste na disponibilização de consultorias agrônomicas subsidiadas parcialmente com o propósito de implantar boas práticas agrícolas e melhorar a qualidade das frutas de forma sustentável.

Grupo Nascente Viva

Deste 2017 diversos parceiros, como ABANORTE, CODEMAS, CODEVASF, DIG, IMA, EMATER, Prefeituras de Janaúba, Nova Porteirinha e Francisco Sá, UFMG, e cidadãos do norte de Minas, intensificaram esforços para sensibilizar as comunidades do entorno da Barragem do Bico da Pedra, especificamente a região de Catuni, com o propósito de realizar o mapeamento das principais nascentes que contribuem para a recarga do reservatório. Com o mapeamento de 34 nascentes foi estruturado um projeto para a recuperação e revitalização que contará com recursos da CODEVASF. Os parceiros envolvidos também lançarão em 2019 a campanha “Adote uma Nascente” para mobilizar toda a sociedade em torno do bem comum e essencial que é a água.

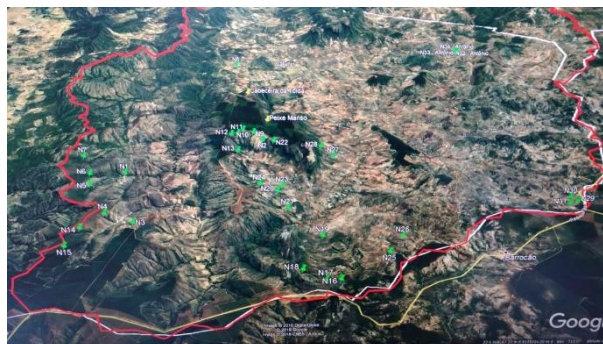

Dia de Cooperar

Dia C é um movimento das cooperativas brasileiras na busca por um mundo mais justo e igual. São milhares de ações voluntárias em uma grande corrente do bem. É a maior rede cooperativista de voluntariado do Brasil. Nesse sentido, a Abanorte foi parceira da Fundação Sicoob Credivag na realização do Dia C em Janaúba, que teve como objetivo em 2018 realizar ações em prol do Hospital Regional de Janaúba tais como a revitalização e humanização da área de atendimento acolhimento, quarto da



Dia de Cooperar 2018
Fundação Credivag

O Sicoob Credivag, a Fundação Credivag e seus parceiros estão realizando o Dia de Cooperar, tendo como entidade beneficiária o HOSPITAL REGIONAL de Janaúba. Dentro as ações desta campanha: revitalização e humanização de área de acolhimento, quarto da Pedra no Pronto Socorro, fachada, estacionamento, espaço econômico, elevação do muro no entorno, dentre outras.

O Dia de Cooperar é um grande movimento de solidariedade que expressa a força do cooperativismo e do associativismo em favor do desenvolvimento sócio-econômico da região.

Foram mobilizados diversos parceiros que somaram recursos e talentos para implantação do projeto nessa entidade, que atende 15 municípios da Serra Geral, com uma população de 290.000 pessoas.

Todas as organizações e pessoas envolvidas demonstram, claramente, que realizam mais que negócios: elas representam seus valores institucionais e pessoais, se desdobram ações que melhoram a qualidade de vida e promovem a dignidade humana.

Data de Inauguração: 14/07/2018 às 09h
Local: Hospital Regional de Janaúba

Patrocinadores:
 Abanorte, Celso Andrade, Caribol, Centozan, Florobábara Elka, Frasco, Fratello, Governo de São Paulo (Credivag), Marrocos Antonio Campos, João Carlos Aguiar Brito, João César Aguiar Diniz, Lapa Machado Diniz, Piza e Livelihood, Movimento Socialista, Oficina de Design, Paulo César Mendes Elias, Prefeitura Minas, Prefeitura Municipal de Itabira, Prefeitura Municipal de Janaúba, Prefeitura Municipal de Nova Porteirinha, Projeto Design e Trade.

pediatria no pronto socorro, fachada, estacionamento, espaço ecumênico, elevação do muro no entorno, dentre outras.

- **Representação Institucional**

Reunião CNA – Confederação da Agricultura e Pecuária do Brasil

O Presidente da Abanorte e Diretor Técnico da Abrafrutas, Saulo Lage, se reuniu no dia 14/06 em Brasília, com os Presidentes da Abrafrutas, Luiz Roberto Barcelos, e da CNA - Confederação da Agricultura e Pecuária do Brasil, João Martins, para tratar sobre o fortalecimento e melhorias do setor produtivo da fruticultura, modernização na lei dos fitossanitários e tabela de frete.



Almoço do Conselho do Agro da CNA



Dezesseis entidades que representam os produtores rurais se uniram para formalizar a criação do Conselho das Entidades do Setor Agropecuário. Nesta ocasião o Presidente da Abanorte se reuniu os Srs. Eduardo Brandão, Luiz Roberto, Roberto Rodrigues, Alysson Paollineli e

discutiram sobre a realização de ações conjuntas. Roberto Rodrigues pontuou que é preciso se unir e que cada um ter consciência e trabalhar para mostrar o valor do agro. O foco é unir forças para as ações terem sucesso.



Reunião da Câmara Setorial da Fruticultura em Brasília

A Câmara Setorial da Fruticultura do Mapa, é o mais importante fórum de debates do setor do qual a Abanorte integra desde 2005, quando foi criado. Em 2018 foram debatidos temas sobre os rumos da fruticultura no País e as prioridades do Plano



Nacional de Desenvolvimento para a cadeia produtiva. Discutiu-se ainda, sobre a criação de uma minuta de instrução normativa que o setor apresentará ao Ministério da Agricultura, para tornar obrigatório o monitoramento e o controle da mosca das frutas. Durante o evento, foi divulgado o evento Abanorte Fruit Connections, e também junto à APEX Brasil e ao SEBRAE Nacional.

Reunião CODEM - Conselho Municipal de Desenvolvimento iniciou os trabalhos das Câmaras Técnicas

O CODEM foi criado pela Lei Nº 2.239/2017. Trata-se de um órgão colegiado consultivo de assessoramento ao Poder Executivo Municipal e deliberativo no âmbito de sua competência, composto por várias entidades da sociedade civil organizada. Para assessorar os membros do CODEM nos estudos, análises e pareceres dos projetos e propostas, prestando toda assessoria técnica necessária, foram criadas cinco Câmaras Técnicas. São elas: Agronegócio, Saúde, Educação, Infraestrutura e Energia Fotovoltaica, sendo a câmara do Agronegócio dirigida pela ABANORTE.



Câmara Técnica do Agronegócio do CODEM - Conselho Municipal de Desenvolvimento de Janaúba

A ABANORTE reuniu os membros da Câmara Técnica do Agronegócio do CODEM, no dia, 05 de abril, no auditório da entidade. As Câmaras Técnicas têm como objetivo assessorar os membros do CODEM nos estudos, diagnósticos e análises para realização dos projetos e propostas, prestando toda assessoria técnica necessária.

O objetivo da reunião foi de estruturar um breve panorama do Agronegócio, dirigida pela Abanorte e coordenada pelo engenheiro agrônomo Francisco Rodrigues, que foi apresentado ao CODEM.



Reunião SEMAD e SEAPA: Multas Ambientais

A Abanorte na busca de soluções para os problemas ambientais da região que tem impedido o desenvolvimento dos empreendimentos agrícolas, especificamente a lei de proteção do Ipê amarelo que também está vinculado ao pau-d'arco e o tabebuia, conquistou o PL 5188 para mudança da



legislação atual que regulamenta estas árvore que está em tramitação na Assembleia Legislativa de Minas Gerais. Este PL é fruto de negociações com a SEAPA e SEMAD, através da ABANORTE e seus associados. O PL abrange inicialmente as áreas dos Projetos Irrigados do Norte de Minas. Esta importante atuação da Abanorte em benefício dos produtores da região culminou na realização de Audiência Pública no dia 14/08/2018 na Assembleia Legislativa em Belo Horizonte, com o objetivo de discutir e pressionar a aprovação do PL no Governo anterior, mas não houve êxito. A Abanorte permanece vigilante na defesa da aprovação desta importante legislação.

Reunião ABANORTE e AMAMS - Importação Banana do Equador

A ABANORTE reuniu com a AMAMS - Associação dos Municípios da Área Mineira da Sudene - e outras entidades para criar ações estratégicas, junto ao Ministério da Agricultura, com o objetivo de mudar a decisão tomada no dia 6 de dezembro, que permite a entrada da banana do Equador no Brasil. Após esta reunião a CONABAN, em ação liderada pela Abanorte, contratou equipe técnica e jurídica para judicializar ações em defesa da bananicultura brasileira.

Plano Nacional de Desenvolvimento da Fruticultura do MAPA

A gerente geral da ABANORTE, Ivanete Pereira, representou a entidade na reunião da Câmara Setorial da Cadeia Produtiva da Fruticultura do Mapa, em



Brasília, no dia 27 de fevereiro e após a reunião foi realizado o lançamento do Plano Nacional de Desenvolvimento da Fruticultura no Mapa, construído com ajuda do setor para direcionar as políticas públicas da classe. O presidente ABRAFRUTAS, Luiz Roberto Barcelos destacou a conquista como uma forma de mostrar para mundo que o Brasil não é só um celeiro de alimentos, é o pomar do mundo.

Reunião da Comissão Técnica de Fruticultura da FAEMG

A ABANORTE representada pelo seu Diretor Financeiro, Vicente de Paula, participou, em Belo Horizonte, de Reunião da Comissão Técnica de Fruticultura da FAEMG. Temas como o Plano Nacional de Desenvolvimento da Fruticultura, Funrural, legislação trabalhista e Política Nacional de Irrigação foram debatidos no encontro. Na oportunidade, a ABANORTE apresentou demandas relacionadas ao



endividamento rural junto ao BDMG; zoneamento de risco climático das principais frutas; mapeamento da área frutícola do Estado; a necessidade de legislação estadual para o monitoramento e controle das moscas-das-frutas; e sobre a oneração dos produtores na energia elétrica utilizada na agricultura.

Reunião Comissão Gestora do Gorutuba

Assuntos importantes como a barragem de Rejeitos da Mineração, qualidade da água do Rio Gorutuba e ações da Codevasf na Bacia, foram os temas tratados na Reunião da Comissão Gestora do Gorutuba, que foi enriquecida com a presença maciça dos membros.



Reunião com o Senador Anastasia

Representantes da Abanorte reuniram-se com o senador Anastasia para solicitar o retorno das Obras da Tubulação Perímetro Irrigado do Gorutuba e a intervenção para soluções ambientais referentes ao Projeto de Lei 5188/2018. O encontro com o senador e candidato a Governador de Minas Gerais reuniu lideranças e prefeitos da região, realizado no dia 19/07, em Montes Claros. Na oportunidade foi entregue um ofício com reivindicações da Abanorte e do DIG que visam o progresso da fruticultura na região.

Elaboração Plataforma de Reivindicações da Fruticultura Irrigada do Norte de Minas

A Abanorte elaborou uma Plataforma de Reivindicações da Fruticultura Irrigada do Norte de Minas que foi entregue para lideranças políticas e do agronegócio. No documento, as reivindicações estão divididas em 7 eixos: Segurança Hídrica; Segurança Patrimonial e Jurídica da Propriedade Rural; Tecnologia e Inovação; Consolidação de Dívidas Rurais e Novas Linhas de Crédito; Sustentabilidade e Meio Ambiente; Energia e Logística. As necessidades foram estruturadas juntamente com as entidades como Sicoob-Credivag, FRUTVALE, Sindicato dos Produtores Rurais de Janaúba, FRUCOM, ABC2, ASLIM, DIG, DIJ, DIJ2 AUPPI, Sindicato Rural de Montes Claros e ASSIEG, que representam coletivamente o agronegócio do Norte de Minas. Como objetivo geral desta ação, está o apoio de todos que concordaram com as reivindicações que visam o crescimento da fruticultura da Região.



PARECER DO CONSELHO FISCAL

Aos 22 (vinte dois) dias do mês de março do ano de 2019 (dois mil e dezenove), às 08h00min, a Associação Central dos Fruticultores do Norte de Minas – ABANORTE reuniu em sua sede à Rua São Pedro, nº 236 – São Gonçalo, em Janaúba (MG), em caráter ordinário os membros do Conselho Fiscal desta associação, sendo a mesa composta pelos senhores: ANNA PRISCILA CAMARGO DIAS, DAILTON DOS SANTOS FERREIRA e PAULO FERNANDO DE GUSMÃO CALDAS, tendo como ordem do dia Exame, Apreciação e Parecer do Balanço Patrimonial, bem como suas respectivas demonstrações de resultados, encerrado em 31/12/2018, em cumprimento com o estatuto social desta entidade. Após o exame e verificação dos balancetes mensais, livros contábeis e demais documentos comprobatórios, são unânimes em recomendar à Assembleia Geral, a aprovação dos aludidos balanços com as seguintes ressalvas: os conselheiros solicitaram um parecer jurídico sobre a legalidade da remuneração da Diretoria Executiva para dirimir sobre o conflito legal deste pagamento. Identificaram que a formalização da remuneração está sendo através de um prestador de serviço que não tem vínculo direto com a entidade. Solicitaram que seja revisto o contrato e estornado os valores pagos em 2018 para regularização do exercício de 2018, mediante apresentação do parecer jurídico. Solicitaram da contabilidade os cálculos dos impostos referentes à remuneração da Diretoria Executiva em 2018 para apresentação durante a Assembleia Geral Ordinária e definição da mesma. Não tendo mais nada a tratar, Marta Conceição de Jesus, secretária, lavrou esta ata que após lida e aprovada segue assinada por todos.

Janaúba (MG), 22 de março de 2019

ANNA PRISCILA CAMARGO DIAS
DIJ 2

DAILTON SANTOS FERREIRA
DOSANKO FRUTAS

MARTA CONCEIÇÃO DE JESUS
ABANORTE

PAULO F. DE GUSMÃO CALDAS
DIG

ONOFRE PEREIRA SILVA
CONTROLLER

WELTON GERALDO DA SILVA
CONTROLLER

ASSOCIAÇÃO CENTRAL DOS FRUTICULTORES DO NORTE DE MINAS - ABANORTE

CNPJ: 25.211.905/0001-31

BALANÇO PATRIMONIAL ENCERRADO EM 31 DEZEMBRO DE 2018 E 31 DE DEZEMBRO DE 2017

ATIVO	31.12.2018		31.12.2017		PASSIVO	31.12.2018		31.12.2017	
CIRCULANTE	308.449,39	462.770,97	CIRCULANTE	34.893,70	36.034,25				
Caixa e Bancos	218.353,02	353.144,20	Fornecedores	3.358,75	5.922,70				
Créditos de Funcionários	9,00	11,00	Obrigações Sociais	31.534,95	30.111,55				
Cheques em Cobrança	-	950,00							
Contribuições de Associados	18.776,00	6.529,00							
Estoques	20.412,28	23.355,28							
Certificações e Projetos a Receber	50.899,09	78.781,49							
NÃO CIRCULANTE	299.342,41	301.843,55	NÃO CIRCULANTE	-	-				
INVESTIMENTOS	56.470,26	56.470,26							
Participações Societárias	56.470,26	56.470,26							
IMOBILIZADO	242.872,15	245.373,29	PATRIMÔNIO LÍQUIDO	572.898,10	728.580,27				
Terrenos	100.000,00	100.000,00	Reservas de Capital	728.580,27	684.864,31				
Construções	70.750,13	70.750,13	Superavit ou Deficit do Exercício	(155.682,17)	43.715,96				
Veículos	81.100,00	81.100,00							
Máquinas e Equipamentos	21.788,61	8.917,88							
Móveis e Utensílios	38.212,36	35.912,36							
Computadores e Softwares	17.851,48	17.851,48							
Marcas e Patentes	80.968,97	80.968,97							
(-) Depreciações Acumuladas	(167.799,40)	(150.127,53)							
Total do ativo.....	607.791,80	764.614,52	Total do passivo.....	607.791,80	764.614,52				

Janaúba/MG, 31 de dezembro de 2018

Saulo Bresinski Lage
SAULO BRESINSKI LAGE
 DIRETOR PRESIDENTE
 CPF: 044.950.346-18

Onofre Pereira da Silva
ONOFRE PEREIRA DA SILVA
 T.C. CRC/MG/046.690/O
 CPF: 515.137.576-87

ASSOCIAÇÃO CENTRAL DOS FRUTICULTORES DO NORTE DE MINAS - ABANORTE
DEMONSTRAÇÃO DO RESULTADO DO EXERCÍCIO ENCERRADO EM 31/12/2018 e 31/12/2017

	31/12/2018	31/12/2017
RECEITA OPERACIONAL BRUTA	1.274.405,55	1.250.415,51
MENSALIDADES E OUTRAS	490.203,77	517.524,52
Contribuição de Associados	193.776,50	197.890,15
Gestão da Marca de Jaíba	48.749,64	71.666,83
Gestão e Projeto Fruticultura	247.677,63	247.967,54
PTV - PERMISSÃO DE TRANSITO VEGETAL	784.201,78	732.890,99
Janaúba	429.341,01	450.745,04
Jaíba	278.296,00	244.355,68
Montes Claros	45.310,50	35.956,12
Pirapora	16.497,46	1.834,15
Pedras de Maria da Cruz	3.762,39	-
Lassance	5.346,67	-
São Francisco	5.647,75	-
(-) CUSTO MERCADORIAS VENDIDAS	(2.943,00)	(2.195,53)
(-) Custo Mercadoria Vendida	(2.943,00)	(2.195,53)
(-) DESPESAS OPERACIONAIS	(1.505.252,30)	(1.238.785,80)
(-) Administrativas	(708.334,80)	(654.906,21)
(-) Operação e Manutenção	(133.842,96)	(137.724,75)
(-) Tributárias	(21.075,77)	-
(-) Certificação e Projetos Fruticultura	(406.929,46)	(225.127,62)
(-) Escritório Jaíba	(85.955,50)	(60.464,37)
(-) Repasse Cargas Comercializadas FRUCOM	(65.012,00)	(64.539,00)
(-) Escritório Montes Claros	(44.248,32)	(37.809,02)
(-) Região Jaíba - Gestão da Marca	(25.240,50)	(58.214,83)
(-) Escritório Pirapora	(8.060,97)	-
(-) Escritório Lassance	(2.896,39)	-
(-) Escritório Pedras de Maria da Cruz	(2.592,31)	-
(-) Escritório São Francisco	(1.063,32)	-
SUPERAVIT E/OU DEFICIT OPERACIONAL LÍQUIDO	(233.789,75)	9.434,18
(-/+) DESPESAS E RECEITAS FINANCEIRAS	(621,17)	2.205,39
(-) Despesas Financeiras	(10.794,06)	(12.033,81)
Receitas Financeiras	10.172,89	14.239,20
RECEITAS NÃO OPERACIONAIS	78.728,75	32.076,39
Receitas Eventuais	21.588,32	30.767,27
Receitas não Operacionais	57.140,43	1.309,12
SUPERAVIT E/OU DEFICIT DO EXERCÍCIO.....	(155.682,17)	43.715,96

Janaúba/MG, 31 de dezembro de 2018

Saulo Bresinski LAGE
SAULO BRESINSKI LAGE
 DIRETOR PRESIDENTE
 CPF: 044.950.346-18

Onofre Pereira da Silva
ONOFRE PEREIRA DA SILVA
 T.C. CRC/MG 046.690/O
 CPF: 515.137.576-87

PLANO INDIVIDUAL DE CONTAS 2018

DESPESAS ADMINISTRATIVAS													
CONTAS	Janeiro	Fevereiro	Março	Abril	Maio	Junho	Julho	Agosto	Setembro	Outubro	Novembro	Dezembro	TOTAL
Correios	0,00	0,00	12,85	963,50	58,84	0,00	0,00	0,00	0,00	0,00	312,64	843,11	2.190,94
13º Salário	0,00	0,00	0,00	0,00	0,00	0,00	0,00	0,00	0,00	0,00	0,00	18.173,92	18.173,92
Aluguel de Equipamentos	900,00	0,00	0,00	96,00	0,00	0,00	0,00	0,00	0,00	0,00	0,00	0,00	996,00
Aluguel de Imóveis	0,00	0,00	0,00	0,00	0,00	0,00	0,00	0,00	0,00	11.814,00	0,00	1.074,00	12.888,00
Bens de Pequeno Valor	858,00	0,00	0,00	0,00	0,00	241,25	0,00	318,40	350,00	489,47	835,08	714,49	3.806,69
Brindes e Donativos	1.783,94	0,00	0,00	0,00	0,00	0,00	0,00	0,00	0,00	0,00	0,00	0,00	1.783,94
CMA Segurança e Medicina do Trabalho	150,00	225,00	150,00	200,00	200,00	150,00	150,00	150,00	166,00	257,00	232,00	150,00	2.180,00
Combustíveis e Lubrificantes	727,75	696,17	518,41	811,24	867,60	917,60	214,06	120,53	623,71	523,84	421,33	138,12	6.580,36
Conservação Manutenção e Limpeza	123,79	275,25	0,00	414,66	322,24	490,21	0,00	0,00	296,64	117,58	169,41	63,51	2.273,29
Consultoria em Gestão Empresarial	6.382,98	6.382,98	6.382,98	6.382,98	6.382,98	6.382,98	6.382,98	6.382,98	6.382,98	6.382,98	6.382,98	6.382,98	76.595,76
Consultoria Profissional Marketing	0,00	0,00	4.500,00	4.500,00	4.500,00	4.500,00	4.500,00	4.500,00	4.500,00	4.500,00	4.500,00	4.500,00	45.000,00
Cópias de Xerox	0,00	0,00	0,00	0,00	1.475,20	0,00	127,10	0,00	0,00	0,00	0,00	0,00	1.602,30
Cursos / Treinamentos / Recicl / Profissional	0,00	0,00	0,00	0,00	280,00	0,00	0,00	0,00	0,00	60,00	250,00	320,00	910,00
Custos e Emolumentos	0,00	0,00	163,40	0,00	0,00	101,49	0,00	0,00	0,00	163,48	521,51	327,40	1.277,28
Depreciação	2.094,96	2.094,96	2.109,48	2.132,89	2.132,89	2.177,42	1.896,22	636,70	579,96	599,13	599,13	618,13	17.671,87
Despesas c/ ExpoJanaúba	0,00	0,00	0,00	0,00	660,00	3.613,00	160,00	0,00	0,00	0,00	0,00	0,00	4.433,00
Energia Elétrica	0,00	591,48	654,72	654,72	416,00	0,00	800,17	447,23	579,82	913,99	612,32	562,93	6.233,38
Eventos e Fóruns	0,00	0,00	0,00	100,00	0,00	0,00	0,00	0,00	0,00	0,00	60,00	0,00	160,00
Férias	0,00	0,00	0,00	1.041,29	0,00	3.120,84	7.909,29	0,00	728,91	312,39	0,00	2.015,00	15.127,72
FGTS - Fundo de Garantia Tempo de Serviço	1.086,47	1.151,59	1.118,99	1.185,84	1.240,99	1.402,95	1.425,55	1.243,63	1.566,52	1.347,13	2.012,32	1.975,60	16.757,58
Fretes e Encomendas	0,00	0,00	0,00	0,00	0,00	20,00	0,00	0,00	0,00	0,00	0,00	0,00	20,00
Honorários Advocáticos	0,00	0,00	0,00	0,00	0,00	1.150,00	0,00	0,00	0,00	0,00	0,00	0,00	1.150,00
Honorários Contábeis	1.210,62	836,36	831,36	831,36	824,76	831,36	836,36	836,36	836,36	836,36	836,36	1.237,04	10.784,66
Impostos e Taxas	817,43	1.320,66	1.318,75	659,53	474,21	474,21	1.557,77	474,21	592,76	592,76	250,54	863,70	9.396,53
Impressos e Material p/ Escritório	285,52	189,90	574,23	3.032,84	587,93	566,43	397,53	619,57	577,11	1.168,94	826,64	774,32	9.600,96
INSS - Encargos Previdenciários	3.571,58	3.785,87	3.678,71	3.898,51	4.079,86	4.612,20	4.686,52	4.088,47	11.267,71	4.462,45	4.560,41	8.939,58	61.631,87
Internet	714,68	600,00	719,90	718,44	719,90	159,65	619,90	634,18	719,90	722,29	1.216,21	1.355,90	8.900,95
Jornais / Revistas / Boletins	54,90	54,90	54,90	54,90	54,90	54,90	54,90	54,90	54,90	54,90	54,90	54,90	658,80
Manutenção e Recarga em Extintor	0,00	0,00	0,00	0,00	0,00	0,00	0,00	0,00	0,00	60,00	85,00	0,00	145,00
Manutenção em computadores e Software	1.894,14	1.903,80	2.357,62	1.903,79	575,79	1.950,80	1.903,78	3.261,80	922,42	840,76	1.451,13	1.938,80	20.904,63
Marketing Publicidade e Propaganda	2.040,00	650,00	2.730,00	2.030,00	2.630,00	3.230,50	7.090,50	1.370,50	890,50	890,50	1.140,50	882,50	25.575,50
Materiais p/ Conservação e Manutenção	0,00	32,00	0,00	0,00	618,70	0,00	19,10	0,00	10,00	0,00	0,00	0,00	679,80
Material de Informática	300,00	210,00	299,00	0,00	0,00	0,00	0,00	0,00	450,50	20,00	0,00	0,00	1.279,50
Mensalidade ABRAFRUT / IBRAF	1.000,00	1.000,00	1.000,00	1.000,00	1.000,00	0,00	0,00	0,00	0,00	6.000,00	0,00	1.000,00	12.000,00
Mensalidade ACIJAN	173,20	198,70	733,00	184,60	687,25	124,00	811,75	233,50	407,00	577,00	609,50	408,00	5.147,50
Móveis e Utensílios Domésticos	39,00	0,00	29,90	20,00	129,90	405,00	4,00	32,97	0,00	32,80	0,00	0,00	693,57
Oficina conservação de Veículos	70,00	329,00	457,00	243,71	273,71	243,71	273,71	683,71	243,71	318,74	2.716,50	218,00	6.071,50

Patrocínios e Doações	0,00	0,00	159,60	0,00	0,00	0,00	150,00	3.200,00	0,00	0,00	0,00	0,00	3.509,60	
PIS Sobre Folha Pagamento	135,80	143,95	139,88	152,92	155,66	190,98	217,75	155,42	196,22	169,74	172,24	337,36	2.167,92	
Produtos p/ Uso e Consumo	80,00	0,00	306,50	130,00	238,98	0,00	155,30	134,00	80,00	217,50	90,00	0,00	1.432,28	
Refeições / Lanches e Cofre Breack	451,67	617,20	1.206,77	2.256,33	1.937,31	868,21	786,95	1.226,06	1.214,78	400,11	546,70	318,45	11.830,54	
Salários e Ordenados	13.580,16	14.394,94	13.987,55	14.250,59	15.564,92	15.976,55	13.864,88	15.545,60	19.622,22	16.975,26	17.224,34	15.560,44	186.547,45	
Seguros de Veículos e Outros	1.476,69	738,32	0,00	665,55	0,00	0,00	0,00	0,00	0,00	0,00	0,00	700,04	3.580,60	
Serviço de A. Central de Alarme Digital	140,00	150,00	150,00	150,00	150,00	150,00	150,00	150,00	150,00	150,00	150,00	150,00	1.790,00	
Serviços Bolsa Estágio	1.639,00	0,00	0,00	0,00	0,00	0,00	0,00	595,40	595,40	595,40	1.073,80	1.424,13	595,40	6.518,53
Serviços de Plantões	0,00	0,00	0,00	100,00	0,00	0,00	50,00	0,00	0,00	0,00	0,00	0,00	150,00	
Serviços Hospedagem de Site	0,00	0,00	0,00	0,00	0,00	483,00	483,00	483,00	483,00	483,00	1.243,00	483,00	4.141,00	
Serviços Prestados de Terceiros (PF)	0,00	200,00	0,00	100,00	477,00	0,00	0,00	0,00	0,00	0,00	25,00	0,00	802,00	
Serviços Prestados de Terceiros (PJ)	0,00	0,00	0,00	100,00	0,00	0,00	298,83	0,00	0,00	0,00	0,00	0,00	398,83	
Telefone e Celular	1.007,60	1.111,59	1.219,13	1.028,23	1.259,22	797,41	698,11	419,50	938,14	716,75	722,92	466,45	10.385,05	
Uniformes e Materias de Segurança	0,00	680,00	0,00	136,00	0,00	0,00	910,00	105,00	0,00	0,00	0,00	0,00	1.831,00	
Viagens e Estadias	4.928,14	3.059,47	8.723,44	8.033,01	5.503,47	5.375,01	5.349,54	10.379,55	3.045,67	2.346,88	2.420,83	2.802,19	61.967,20	
TOTAL DESPESAS ADMINISTRATIVAS	49.718,02	43.624,09	56.288,07	60.163,43	56.480,21	60.761,66	65.530,95	58.483,17	59.072,84	66.591,53	54.675,57	76.945,26	708.334,80	

DESPESAS C/ OPERAÇÃO E MANUTENÇÃO

CONTAS	Janeiro	Fevereiro	Março	Abril	Mai	Junho	Julho	Agosto	Setembro	Outubro	Novembro	Dezembro	TOTAL
13º Salário	0,00	0,00	0,00	0,00	0,00	0,00	0,00	0,00	1.098,90	0,00	0,00	3.346,14	4.445,04
Combustíveis e Lubrificantes	0,00	0,00	0,00	0,00	0,00	0,00	0,00	0,00	805,15	0,00	30,46	0,00	835,61
Consultoria - Ellu Agronegocios	1.507,62	7.692,43	3.781,84	3.658,82	3.658,84	3.658,84	3.658,84	4.571,46	4.571,46	2.963,52	2.963,52	2.963,52	45.650,71
EPI - Equipamento Proteção Individual	0,00	50,00	0,00	0,00	0,00	10,00	0,00	0,00	0,00	75,00	0,00	0,00	135,00
Estações Meterologicas	810,00	810,00	810,00	0,00	1.673,30	1.290,80	863,30	863,30	0,00	0,00	0,00	0,00	7.120,70
Férias	0,00	1.173,57	0,00	0,00	873,44	0,00	0,00	0,00	2.211,32	0,00	0,00	0,00	4.258,33
FGTS - Fundo de Garantia Tempo de Serviço	277,01	303,32	276,35	277,16	298,18	299,90	275,46	274,29	5.397,97	300,60	407,53	417,77	8.805,54
INSS - Encargos Previdenciários	910,71	997,15	908,50	911,18	980,27	985,94	905,59	901,73	1.899,62	995,81	1.012,39	1.820,69	13.229,58
Lacres p/ Cargas de Banana	633,60	0,00	0,00	0,00	0,00	0,00	0,00	0,00	0,00	0,00	395,00	0,00	1.028,60
Matériaiais, Instalações, Manutenção e Reformas	0,00	1.054,00	154,00	654,00	485,50	455,00	0,00	48,60	0,00	355,25	488,73	0,00	3.695,08
PIS Sobre Folha Pagamento	34,62	42,74	35,75	34,65	41,64	37,49	34,43	34,29	69,43	42,98	38,27	68,69	514,98
Salários e Ordenados	3.462,73	3.099,98	3.574,92	3.464,64	3.290,55	3.748,81	3.443,32	3.428,68	3.120,47	3.986,22	3.827,04	3.524,40	41.971,76
Verbas Rescisórias	0,00	0,00	0,00	0,00	0,00	0,00	0,00	0,00	2.152,03	0,00	0,00	0,00	2.152,03
TOTAL DESP. C/ OP. E MANUTENÇÃO	7.636,29	15.223,19	9.541,36	9.000,45	11.301,72	10.486,78	9.180,94	10.122,35	21.326,35	8.719,38	9.162,94	12.141,21	133.842,96

DESPESAS TRIBUTÁRIAS

CONTAS	Janeiro	Fevereiro	Março	Abril	Mai	Junho	Julho	Agosto	Setembro	Outubro	Novembro	Dezembro	TOTAL
Outros Impostos Federais	0,00	0,00	0,00	0,00	21.075,77	0,00	0,00	0,00	0,00	0,00	0,00	0,00	21.075,77
TOTAL DESPESAS TRIBUTÁRIAS	0,00	0,00	0,00	0,00	21.075,77	0,00	0,00	0,00	0,00	0,00	0,00	0,00	21.075,77

DESPESAS FINANCEIRAS

CONTAS	Janeiro	Fevereiro	Março	Abril	Maior	Junho	Julho	Agosto	Setembro	Outubro	Novembro	Dezembro	TOTAL
Descontos Concedidos	0,00	0,00	0,00	0,00	0,75	0,00	0,00	0,00	0,00	0,50	1,80	0,00	3,05
Despesas Bancárias	640,13	568,55	528,66	550,62	753,41	747,17	568,30	676,62	700,94	702,04	738,06	654,31	7.828,81
Estorno de Crédito	0,00	0,00	0,00	0,00	0,00	0,00	248,03	0,00	0,00	92,67	0,00	0,00	340,70
Juros Passivos	3,18	2,49	0,00	1,63	0,00	0,05	0,05	0,00	0,00	2.591,19	22,91	0,00	2.621,50
TOTAL DESPESAS FINANCEIRAS	643,31	571,04	528,66	552,25	754,16	747,22	816,38	676,62	700,94	3.386,40	762,77	654,31	10.794,06

DESPESAS C/ CERTIFICAÇÃO E PROJETOS FRUTICULTURA

CONTAS	Janeiro	Fevereiro	Março	Abril	Maior	Junho	Julho	Agosto	Setembro	Outubro	Novembro	Dezembro	TOTAL
Consultoria Globalgap	0,00	0,00	0,00	0,00	0,00	0,00	0,00	0,00	0,00	0,00	476,47	4.964,50	5.440,97
Contrapartida Sebrae	6.489,45	6.489,45	6.489,45	6.489,45	15.770,75	15.770,70	16.770,70	16.770,75	16.234,50	16.297,99	10.281,30	10.280,90	144.135,39
Contrapartida PMA	0,00	0,00	0,00	0,00	0,00	3.862,38	0,00	0,00	0,00	0,00	0,00	0,00	3.862,38
Viagens e Estadias	1.315,64	485,15	154,15	341,62	289,08	2.252,85	1.229,47	1.460,67	2.007,21	1.636,75	1.501,75	407,21	13.081,55
Projeto Fruit Connections	2.477,53	600,00	0,00	0,00	0,00	550,00	3.000,00	12.871,92	45.197,19	39.628,95	5.441,76	1.091,76	110.859,11
Fretes e Carretos	480,00	0,00	1.700,00	0,00	0,00	0,00	0,00	0,00	0,00	0,00	0,00	0,00	2.180,00
Correios e Malotes	29,65	112,55	96,82	27,50	27,50	0,00	225,77	18,36	492,73	0,00	0,00	0,00	1.030,88
Feiras e Eventos	0,00	0,00	8.469,29	17.228,59	1.910,00	0,00	6.576,00	941,76	460,00	5.000,00	12.524,30	19.549,20	72.659,14
Consultoria - Mercado Banana	0,00	0,00	0,00	14.500,00	0,00	0,00	0,00	0,00	0,00	0,00	0,00	0,00	14.500,00
Patrocínios e Doações	0,00	0,00	0,00	5.000,00	0,00	0,00	0,00	0,00	0,00	0,00	0,00	0,00	5.000,00
Projeto Banana na Medida Certa	0,00	0,00	0,00	0,00	0,00	0,00	3.572,20	1.983,40	2.713,67	1.696,82	1.845,22	331,89	12.143,20
Combustíveis e Lubrificantes	0,00	0,00	0,00	0,00	0,00	0,00	149,99	0,00	0,00	0,00	0,00	0,00	149,99
Prejuízo Receb. Liquidação Duvidosa	0,00	0,00	0,00	0,00	0,00	0,00	0,00	0,00	0,00	0,00	0,00	21.886,85	21.886,85
TOTAL DESPESAS PROJETOS FRUTICULTURA	10.792,27	7.687,15	16.909,71	43.587,16	17.997,33	22.435,93	31.524,13	34.046,86	67.105,30	64.260,51	32.070,80	58.512,31	406.929,46

REPASSE CARGAS COMERCIALIZADAS FRUCOM

CONTAS	Janeiro	Fevereiro	Março	Abril	Maior	Junho	Julho	Agosto	Setembro	Outubro	Novembro	Dezembro	TOTAL
Repasse Cargas Comercializadas FRUCOM	0,00	10.344,00	4.749,00	4.884,00	5.499,00	3.906,00	5.571,00	5.849,00	6.303,00	5.781,00	6.264,00	5.862,00	65.012,00
TOTAL REPASSE FRUCOM	0,00	10.344,00	4.749,00	4.884,00	5.499,00	3.906,00	5.571,00	5.849,00	6.303,00	5.781,00	6.264,00	5.862,00	65.012,00

DESPESAS REGIÃO JAIBA - GESTÃO DA MARCA

CONTAS	Janeiro	Fevereiro	Março	Abril	Mai	Junho	Julho	Agosto	Setembro	Outubro	Novembro	Dezembro	TOTAL
Alimentação	0,00	0,00	20,29	0,00	0,00	0,00	0,00	0,00	0,00	0,00	0,00	0,00	20,29
Combustível e Lubrificantes	0,00	177,07	0,00	0,00	0,00	0,00	0,00	0,00	0,00	0,00	0,00	0,00	177,07
Contrapartida SEBRAE	0,00	0,00	0,00	0,00	0,00	0,00	0,00	7.200,00	0,00	7.200,00	3.600,00	0,00	18.000,00
Eventos, Feiras e Outros	130,04	41,00	0,00	168,00	0,00	226,80	0,00	980,00	0,00	0,00	0,00	0,00	1.545,84
Exportações de Produtos	0,00	0,00	0,00	1.642,52	0,00	0,00	0,00	0,00	0,00	0,00	0,00	0,00	1.642,52
Impostos e Taxas	0,00	0,00	0,00	0,00	89,34	0,00	0,00	0,00	0,00	0,00	0,00	0,00	89,34
Impressos / Materiais Escritório e Informática	0,00	0,00	0,00	45,00	0,00	0,00	0,00	0,00	0,00	0,00	0,00	0,00	45,00
Lacres Carga de Banana	613,80	0,00	0,00	0,00	0,00	0,00	0,00	0,00	0,00	0,00	0,00	0,00	613,80
Manutenção Computadores e Softwares	0,00	0,00	0,00	0,00	0,00	16,82	16,84	16,82	16,84	16,82	16,82	16,82	117,78
Manutenção de Site	139,90	0,00	0,00	0,00	0,00	0,00	0,00	0,00	0,00	0,00	0,00	0,00	139,90
Marketing e Propaganda	1.400,00	0,00	0,00	0,00	0,00	0,00	0,00	0,00	0,00	0,00	0,00	0,00	1.400,00
Serviços Prestados Terceiros (PF)	0,00	0,00	0,00	280,00	0,00	0,00	0,00	0,00	0,00	0,00	0,00	0,00	280,00
Taxi / Fretes e Encomendas	250,00	0,00	0,00	0,00	130,00	130,44	0,00	0,00	0,00	0,00	0,00	0,00	510,44
Telefone	0,00	0,00	0,00	4,02	0,00	0,00	0,00	0,00	0,00	0,00	0,00	0,00	4,02
Vaagens e Estadias	0,00	0,00	0,00	184,50	470,00	0,00	0,00	0,00	0,00	0,00	0,00	0,00	654,50
TOTAL DESPESAS REGIÃO JAIBA - GESTÃO	2.533,74	218,07	20,29	2.324,04	689,34	374,06	16,84	8.196,82	16,84	7.216,82	3.616,82	16,82	25.240,50

DESPESAS ESCRITÓRIO DE MONTES CLAROS

CONTAS	Janeiro	Fevereiro	Março	Abril	Mai	Junho	Julho	Agosto	Setembro	Outubro	Novembro	Dezembro	TOTAL
Bolsa Estágio	1.030,70	95,40	2.003,40	1.049,40	2.003,40	1.049,40	1.049,40	1.590,40	795,40	795,40	795,40	795,40	13.053,10
Confecção de Roupas e Uniformes	0,00	0,00	0,00	0,00	0,00	0,00	0,00	105,00	0,00	0,00	0,00	0,00	105,00
Consultoria - Eflu Agronegocios	1.507,62	363,63	290,91	290,91	290,91	290,91	290,91	366,63	366,63	235,55	235,55	235,58	4.765,74
FGTS - Fundo de Garantia Tempo Serviço	120,67	121,10	108,05	108,74	120,14	116,42	108,04	110,46	115,20	116,46	190,04	147,06	1.482,38
Frete e Encomendas	50,00	130,00	130,00	35,00	50,00	95,00	255,00	205,00	295,00	55,00	55,00	0,00	1.355,00
INSS - Encargos Previdenciários	396,69	398,11	355,21	357,46	394,94	382,74	355,20	363,12	385,93	385,78	434,03	487,15	4.696,36
Lacres Carga de Banana	0,00	0,00	0,00	300,00	0,00	0,00	0,00	250,00	0,00	0,00	250,00	0,00	800,00
Manutenção Computadores e Softwares	0,00	0,00	0,00	0,00	0,00	0,00	0,00	0,00	29,93	0,00	0,00	0,00	29,93
Material de Escritório	50,00	239,90	50,00	50,00	75,00	215,00	50,00	239,90	0,00	50,00	100,00	50,00	1.169,80
Medicina e Segurança do Trabalho	0,00	0,00	0,00	0,00	0,00	0,00	0,00	55,00	0,00	0,00	0,00	0,00	55,00
PLS Sobre Folha Pagamento	15,09	15,13	13,50	13,59	15,01	14,54	13,50	13,83	14,41	14,58	16,39	25,10	184,67
Salários e Ordenados	1.508,39	1.513,70	1.350,48	1.359,14	1.501,59	1.455,16	1.350,48	1.380,53	1.440,06	1.458,33	1.638,51	494,97	16.451,34
Serviços Prestados Terceiros	0,00	0,00	0,00	0,00	0,00	100,00	0,00	0,00	0,00	0,00	0,00	0,00	100,00
TOTAL DESP. ESCRITÓRIO MONTES CLAROS	4.679,16	2.876,97	4.301,55	3.564,24	4.450,99	3.719,17	3.472,53	4.679,87	3.442,56	3.111,10	3.714,92	2.235,26	44.248,32

DESPESAS ESCRITÓRIO DE JAÍBA

CONTAS	Janeiro	Fevereiro	Março	Abril	Mai	Junho	Julho	Agosto	Setembro	Outubro	Novembro	Dezembro	TOTAL
13º Salário	0,00	0,00	0,00	627,79	0,00	0,00	0,00	0,00	0,00	0,00	0,00	0,00	627,79
Alimentação e Coffe Breack	203,33	0,00	110,29	131,00	92,19	211,51	191,41	208,51	238,68	218,90	214,80	221,75	2.042,37
Aluguel de Imovel	700,00	700,00	700,00	700,00	700,00	700,00	700,00	700,00	700,00	700,00	700,00	700,00	8.400,00
Atestados e Consultas Médicas	0,00	0,00	0,00	0,00	0,00	0,00	0,00	0,00	0,00	0,00	0,00	45,00	45,00
Confecção de Roupas / Uniformes	0,00	0,00	0,00	0,00	0,00	0,00	130,00	105,00	0,00	0,00	0,00	0,00	235,00
Conservação / Manutenção e Limpeza	87,02	83,32	324,65	26,00	312,37	289,28	0,00	38,26	0,00	0,00	50,12	0,00	1.211,02
Consultoria - Ellu Agronegocios	1.507,62	0,00	2.372,15	2.372,15	2.372,15	2.372,15	2.372,15	2.965,19	2.965,19	1.920,98	1.920,98	1.920,98	25.061,69
EPI - Equipamento Proteção Individual	0,00	0,00	0,00	0,00	0,00	0,00	0,00	100,00	0,00	0,00	0,00	0,00	100,00
Eventos e Feiras	0,00	0,00	1.500,00	0,00	0,00	0,00	0,00	0,00	0,00	0,00	0,00	0,00	1.500,00
Férias	848,00	0,00	1.259,03	900,74	0,00	0,00	0,00	0,00	0,00	0,00	0,00	0,00	3.007,77
FGTS - Fundo de Garantia Tempo Serviço	213,95	202,19	217,55	1.175,45	120,04	114,09	108,15	110,44	117,51	117,09	188,59	106,35	2.791,40
Fretes e Encomendas	0,00	0,00	270,00	0,00	90,00	100,00	145,00	0,00	30,00	15,00	330,00	0,00	980,00
Impressos e Materiais de Escritório	285,60	135,00	234,00	66,50	215,00	112,28	393,00	122,51	173,60	153,31	342,60	149,90	2.383,30
INSS - Encargos Previdenciários	703,37	664,72	715,17	702,06	394,57	375,06	355,51	363,08	393,54	387,71	430,88	352,29	5.837,96
Internet	303,72	313,75	287,90	175,42	287,92	454,82	169,90	155,62	258,04	162,50	0,00	69,90	2.639,49
Lacre de Cargas de Banana	732,60	0,00	0,00	0,00	0,00	0,00	0,00	0,00	0,00	0,00	0,00	0,00	732,60
Manutenção Computadores e Softwares	149,98	169,50	152,68	152,69	232,69	152,68	152,68	152,68	396,79	154,82	152,68	152,68	2.172,55
Manutenção Dominio Site	0,00	0,00	0,00	0,00	0,00	0,00	0,00	0,00	0,00	0,00	0,00	133,14	133,14
Marketing e Publicidade	0,00	0,00	80,50	0,00	0,00	0,00	0,00	0,00	0,00	0,00	0,00	0,00	80,50
Móveis e Utensílios Domésticos	0,00	0,00	0,00	0,00	49,90	0,00	0,00	0,00	0,00	0,00	0,00	0,00	49,90
PIS Sobre Folha Pagamento	30,56	25,71	33,49	38,70	15,00	14,26	13,52	13,81	14,72	14,68	16,26	13,29	244,00
Produtos de Uso e Consumo	0,00	0,00	0,00	0,00	0,00	23,00	0,00	44,00	0,00	0,00	0,00	14,00	81,00
Salários e Ordenados	2.207,99	2.571,09	2.089,81	1.359,14	1.500,27	1.426,12	1.351,76	1.380,53	1.472,17	1.465,85	1.626,01	1.329,41	19.780,15
Serviços de Plantões	0,00	0,00	0,00	200,00	0,00	0,00	0,00	0,00	0,00	0,00	0,00	0,00	200,00
Serviços Prestados Terceiros (PF)	0,00	0,00	0,00	0,00	0,00	125,00	0,00	0,00	0,00	0,00	0,00	0,00	125,00
Telefones	157,72	249,21	46,17	370,10	300,39	169,32	234,40	243,80	126,09	127,27	130,66	133,19	2.288,32
Verbas Rescisórias	0,00	0,00	0,00	982,62	0,00	0,00	0,00	0,00	0,00	0,00	0,00	0,00	982,62
Viagens e Estadias	0,00	2.222,93	0,00	0,00	0,00	0,00	0,00	0,00	0,00	0,00	0,00	0,00	2.222,93
TOTAL DESPESAS ESCRITÓRIO JAÍBA	8.131,46	7.337,42	10.393,39	9.980,36	6.682,49	6.639,57	6.317,48	6.703,43	6.886,33	5.438,11	6.103,58	5.341,88	85.955,50

DESPESAS ESCRITÓRIO DE PIRAPORA

CONTAS	Janeiro	Fevereiro	Março	Abril	Mai	Junho	Julho	Agosto	Setembro	Outubro	Novembro	Dezembro	TOTAL
Consultoria - Ellu Agronegocios	1.507,62	723,65	583,28	583,28	583,28	583,28	583,28	723,65	723,65	468,81	468,81	468,81	8.001,40
Manutenção Computadores e Softwares	0,00	0,00	0,00	0,00	0,00	0,00	0,00	0,00	59,57	0,00	0,00	0,00	59,57
TOTAL DESP. ESCRITÓRIO PIRAPORA	1.507,62	723,65	583,28	583,28	583,28	583,28	583,28	723,65	783,22	468,81	468,81	468,81	8.060,97

DESPESAS ESCRITÓRIO DE LASSANCE

CONTAS	Janeiro	Fevereiro	Março	Abril	Maio	Junho	Julho	Agosto	Setembro	Outubro	Novembro	Dezembro	TOTAL
Consultoria - Ellu Agronegocios	1.507,64	158,30	126,64	126,64	126,64	126,64	126,64	158,30	158,30	89,21	89,21	89,21	2.883,37
Manutenção Computadores e Softwares	0,00	0,00	0,00	0,00	0,00	0,00	0,00	0,00	13,02	0,00	0,00	0,00	13,02
TOTAL DESP. ESCRITÓRIO LASSANCE	1.507,64	158,30	126,64	126,64	126,64	126,64	126,64	158,30	171,32	89,21	89,21	89,21	2.896,39

DESPESAS ESCRITÓRIO DE PEDRAS DE MARIA DA CRUZ

CONTAS	Janeiro	Fevereiro	Março	Abril	Maio	Junho	Julho	Agosto	Setembro	Outubro	Novembro	Dezembro	TOTAL
Consultoria - Ellu Agronegocios	1.507,62	107,73	81,77	81,77	81,77	81,77	205,07	102,21	102,21	66,22	66,22	66,19	2.550,55
Manutenção Computadores e Softwares	16,53	0,00	0,00	16,82	0,00	0,00	0,00	0,00	8,41	0,00	0,00	0,00	41,76
TOTAL DESP. ESCRITÓRIO PEDRAS DE MARIA	1.524,15	107,73	81,77	98,59	81,77	81,77	205,07	102,21	110,62	66,22	66,22	66,19	2.592,31

DESPESAS ESCRITÓRIO DE SÃO FRANCISCO

CONTAS	Janeiro	Fevereiro	Março	Abril	Maio	Junho	Julho	Agosto	Setembro	Outubro	Novembro	Dezembro	TOTAL
Consultoria - Ellu Agronegocios	0,00	0,00	0,00	123,02	123,00	123,00	0,00	158,30	158,30	115,95	115,95	115,95	1.033,47
Manutenção Computadores e Softwares	0,00	0,00	0,00	0,00	16,82	0,00	0,00	0,00	13,03	0,00	0,00	0,00	29,85
TOTAL DESP. ESCRITÓRIO SÃO FRANCISCO	0,00	0,00	0,00	123,02	139,82	123,00	0,00	158,30	171,33	115,95	115,95	115,95	1.063,32

RECEITAS OPERACIONAIS E SERVIÇOS

CONTAS	Janeiro	Fevereiro	Março	Abril	Maio	Junho	Julho	Agosto	Setembro	Outubro	Novembro	Dezembro	TOTAL
Contribuições de Associados	18.203,50	16.448,00	16.448,00	15.733,00	16.092,00	15.018,00	15.374,00	14.837,00	14.125,00	25.040,00	12.870,00	13.588,00	193.776,50
TOTAL RECEITAS OPERACIONAIS E SERVIÇOS	18.203,50	16.448,00	16.448,00	15.733,00	16.092,00	15.018,00	15.374,00	14.837,00	14.125,00	25.040,00	12.870,00	13.588,00	193.776,50

RECEITAS C/ GESTÃO DA MARCA DE JAÍBA

CONTAS	Janeiro	Fevereiro	Março	Abril	Mai	Junho	Julho	Agosto	Setembro	Outubro	Novembro	Dezembro	TOTAL
Selos Região do Jaiba	930,40	0,00	363,50	333,50	910,50	0,00	0,00	1.333,94	993,40	0,00	333,50	333,50	5.532,24
Mensalidade Região Jaiba	6.336,00	3.168,00	3.168,00	3.168,00	3.168,00	3.168,00	3.168,00	3.168,00	3.168,00	3.168,00	3.301,20	3.301,20	41.450,40
Produtos Região Jaiba	136,00	105,00	18,00	172,00	234,00	358,00	176,00	124,00	95,00	223,00	54,00	72,00	1.767,00
TOTAL RECEITAS GESTÃO DA MARCA JAIBA	7.402,40	3.273,00	3.549,50	3.673,50	4.312,50	3.526,00	3.344,00	4.625,94	4.256,40	3.391,00	3.688,70	3.706,70	48.749,64

RECEITAS FINANCEIRAS

CONTAS	Janeiro	Fevereiro	Março	Abril	Mai	Junho	Julho	Agosto	Setembro	Outubro	Novembro	Dezembro	TOTAL
Multas e Juros	75,53	12,78	31,24	108,44	176,20	75,19	236,67	67,13	85,54	58,54	95,31	60,87	1.083,44
Rendimentos de Aplicações Financeiras	661,93	537,83	634,52	611,63	579,48	992,91	950,88	914,08	784,86	771,09	935,61	714,63	9.089,45
TOTAL RECEITAS FINANCEIRAS	737,46	550,61	665,76	720,07	755,68	1.068,10	1.187,55	981,21	870,40	829,63	1.030,92	775,50	10.172,89

RECEITAS EVENTUAIS

CONTAS	Janeiro	Fevereiro	Março	Abril	Mai	Junho	Julho	Agosto	Setembro	Outubro	Novembro	Dezembro	TOTAL
Recuperações de Despesas	640,34	150,00	857,00	7.415,20	621,50	569,25	1.537,34	4.668,50	1.221,50	257,24	1.344,50	1.760,28	21.042,65
Reversão de Provisão	0,04	0,00	0,00	0,03	0,01	0,00	0,00	0,00	361,55	161,36	22,67	0,01	545,67
TOTAL RECEITAS EVENTUAIS	640,38	150,00	857,00	7.415,23	621,51	569,25	1.537,34	4.668,50	1.583,05	418,60	1.367,17	1.760,29	21.588,32

RECEITAS C/ CERTIFICAÇÃO E PROJETOS FRUTICULTURA

CONTAS	Janeiro	Fevereiro	Março	Abril	Mai	Junho	Julho	Agosto	Setembro	Outubro	Novembro	Dezembro	TOTAL
Projeto Sebraetec Banana	9.582,70	9.365,40	7.623,00	10.236,60	11.407,28	12.115,13	11.243,93	9.447,08	11.499,84	4.394,11	1.889,41	2.052,76	100.857,24
Renovação Certificado Globalgap	0,00	0,00	0,00	0,00	0,00	0,00	0,00	0,00	0,00	4.968,75	5.962,50	5.962,50	16.893,75
Projeto Sebraetec Manga	4.788,50	653,40	0,00	0,00	4.464,90	3.048,90	6.588,15	5.789,85	3.851,20	8.058,60	3.702,60	7.894,95	48.841,05
Outros Créditos (Estorno Banco)	0,00	0,00	0,00	0,00	0,00	0,00	0,00	0,00	0,00	92,67	0,00	0,00	92,67
Anuidade Estação Meterologicas	0,00	0,00	540,00	0,00	0,00	0,00	0,00	0,00	0,00	0,00	0,00	0,00	540,00
Fruit Connections	20.000,00	0,00	0,00	0,00	0,00	0,00	0,00	29.990,00	25.414,17	0,00	2.983,75	0,00	78.387,92
Eventos e Feiras (Baile 25 anos)	0,00	0,00	0,00	0,00	0,00	0,00	0,00	0,00	0,00	0,00	0,00	2.065,00	2.065,00
TOTAL RECEITAS PROJETOS FRUTICULTURA	34.371,20	10.018,80	8.163,00	10.236,60	15.872,18	15.164,03	17.832,08	45.226,93	40.765,21	17.514,13	14.538,26	17.975,21	247.677,63

RECEITAS NÃO OPERACIONAIS

CONTAS	Janeiro	Fevereiro	Março	Abril	Maio	Junho	Julho	Agosto	Setembro	Outubro	Novembro	Dezembro	TOTAL
Patrocínios e Doações	0,00	0,00	6.832,69	6.643,25	0,00	1.112,14	0,00	4.000,00	11.999,98	6.150,00	20.000,00	0,00	56.738,06
Distribuição de Sobras (Credivag)	0,00	0,00	0,00	402,37	0,00	0,00	0,00	0,00	0,00	0,00	0,00	0,00	402,37
TOTAL OUTRAS RECEITAS	0,00	0,00	6.832,69	7.045,62	0,00	1.112,14	0,00	4.000,00	11.999,98	6.150,00	20.000,00	0,00	57.140,43

RECEITAS PERMISSÃO DE TRÂNSITO VEGETAL (PTV)

CONTAS	Janeiro	Fevereiro	Março	Abril	Maio	Junho	Julho	Agosto	Setembro	Outubro	Novembro	Dezembro	TOTAL
Montes Claros	3.066,00	2.400,00	2.016,00	2.976,00	4.206,50	1.700,00	3.750,00	4.200,00	5.046,00	6.400,00	4.300,00	5.250,00	45.310,50
Janaúba	30.560,00	29.728,00	29.024,00	33.704,00	28.320,00	31.456,50	40.376,03	39.744,48	40.606,00	44.288,00	43.294,00	38.240,00	429.341,01
Jaíba	21.184,00	21.376,00	23.104,00	23.128,00	21.568,00	17.088,00	24.288,00	25.280,00	22.464,00	26.624,00	24.928,00	27.264,00	278.296,00
Pirapora	1.348,50	1.936,84	1.207,40	1.654,24	2.218,89	2.628,07	2.279,70	2.089,27	1.134,55	0,00	0,00	0,00	16.497,46
Pedras de Maria da Cruz	348,00	275,50	543,75	304,50	253,83	340,75	246,50	333,06	0,00	725,00	391,50	0,00	3.762,39
Lassnce	0,00	1.022,25	688,75	0,00	554,20	507,50	638,00	0,00	587,25	514,75	500,25	333,72	5.346,67
São Francisco	0,00	0,00	580,00	456,75	551,00	493,00	427,75	478,50	710,50	630,75	696,00	623,50	5.647,75
TOTAL OUTRAS RECEITAS	56.506,50	56.738,59	57.163,90	62.223,49	57.672,42	54.213,82	72.005,98	72.125,31	70.548,30	79.182,50	74.109,75	71.711,22	784.201,78

GRÁFICOS 2018

Despesas Administrativas

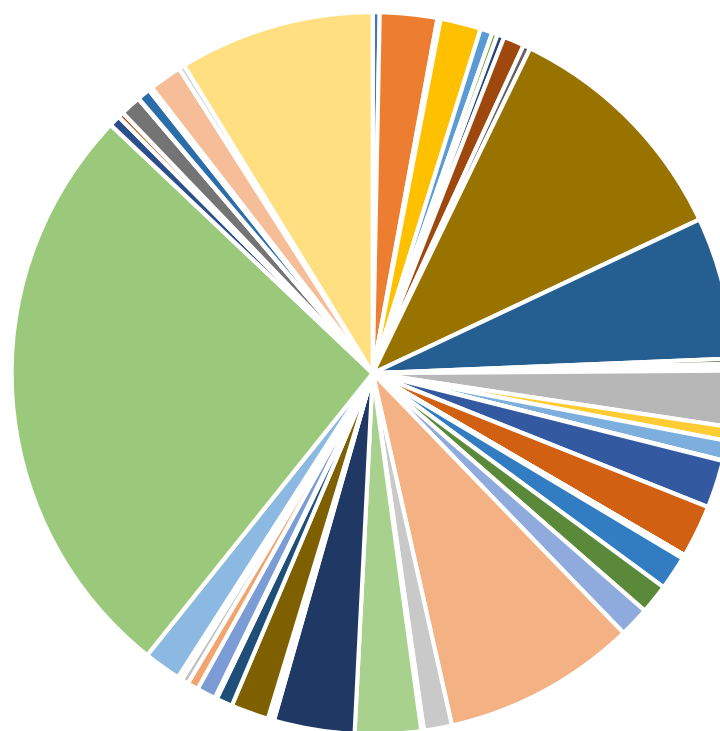

- Correios
- 13º Salário
- Aluguel de Equipamentos
- Aluguel de Imóveis
- Bens de Pequeno Valor
- Brindes e Donativos
- CMA Segurança e Medicina do Trabalho
- Combustíveis e Lubrificantes
- Conservação Manutenção e Limpeza
- Consultoria em Gestão Empresarial
- Consultoria Profissional Marketing
- Cópias de Xerox
- Cursos / Treinamentos / Recicl / Profissional
- Custos e Emolumentos
- Depreciação
- Despesas c/ ExpoJanaúba
- Energia Elétrica
- Eventos e Fóruns
- Férias

Despesas com Operação e Manutenção

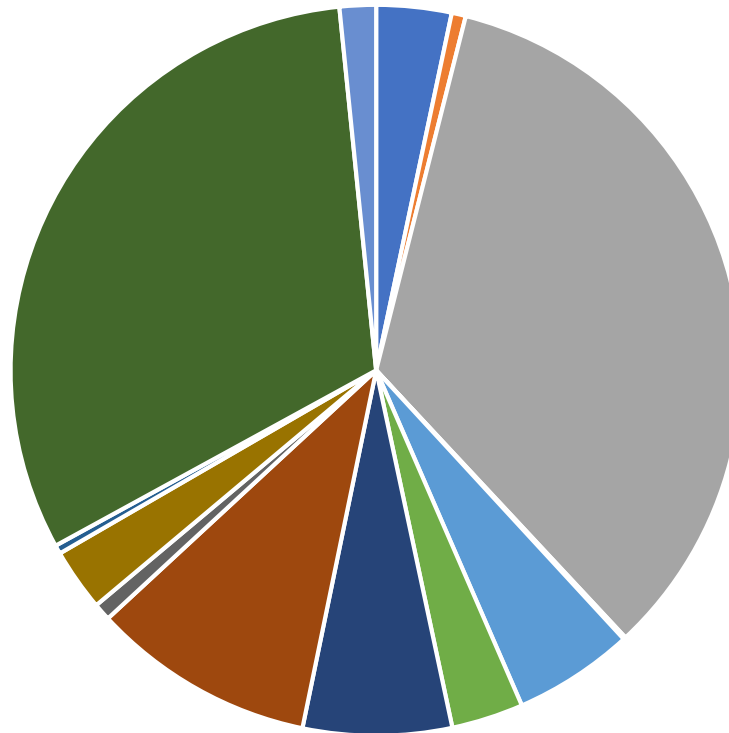

- 13º Salário
- Combustíveis e Lubrificantes
- Consultoria - Ellu Agronegocios
- EPI - Equipamento Proteção Individual
- Estações Meterologicas
- Férias
- FGTS - Fundo de Garantia Tempo de Serviço
- INSS - Encargos Previdenciários
- Lacres p/ Cargas de Banana
- Matérias, Instalações, Manutenção e Reformas
- PIS Sobre Folha Pagamento
- Salários e Ordenados
- Verbas Rescisórias

Despesas com Certificação e Projetos

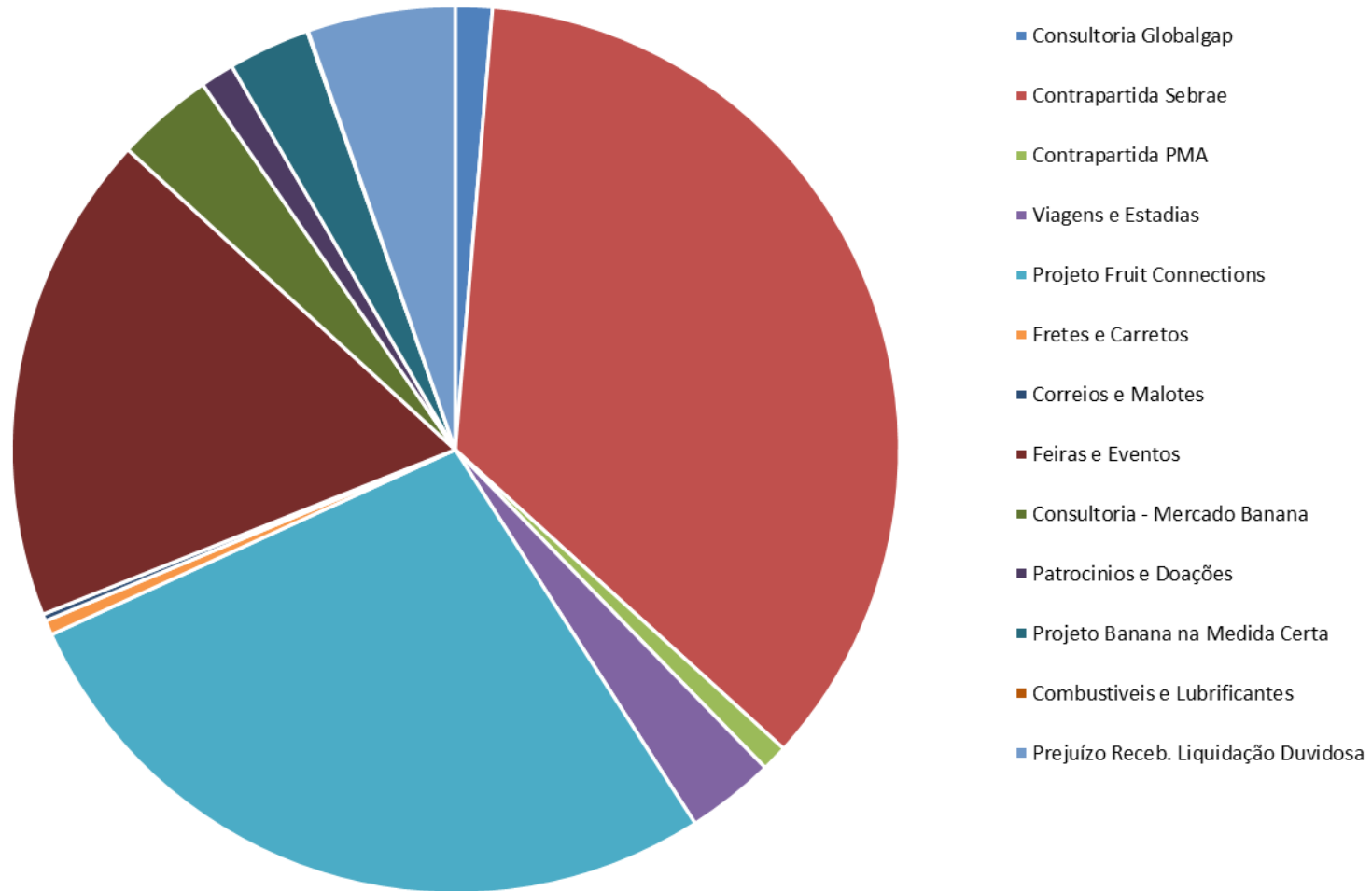

Despesas Região do Jaíba

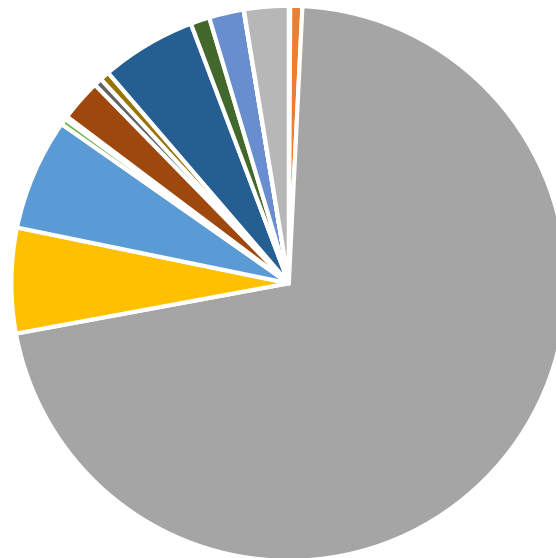

- Alimentação
- Combustível e Lubrificantes
- Contrapartida SEBRAE
- Eventos, Feiras e Outros
- Exportações de Produtos
- Impostos e Taxas
- Impressos / Materiais Escritório e Informática
- Lacres Carga de Banana
- Manutenção Computadores e Softwares
- Manutenção de Site
- Marketing e Propaganda
- Serviços Prestados Terceiros (PF)
- Taxi / Fretes e Encomendas
- Telefone
- Viagens e Estadias

Despesas Escritório de Jaíba

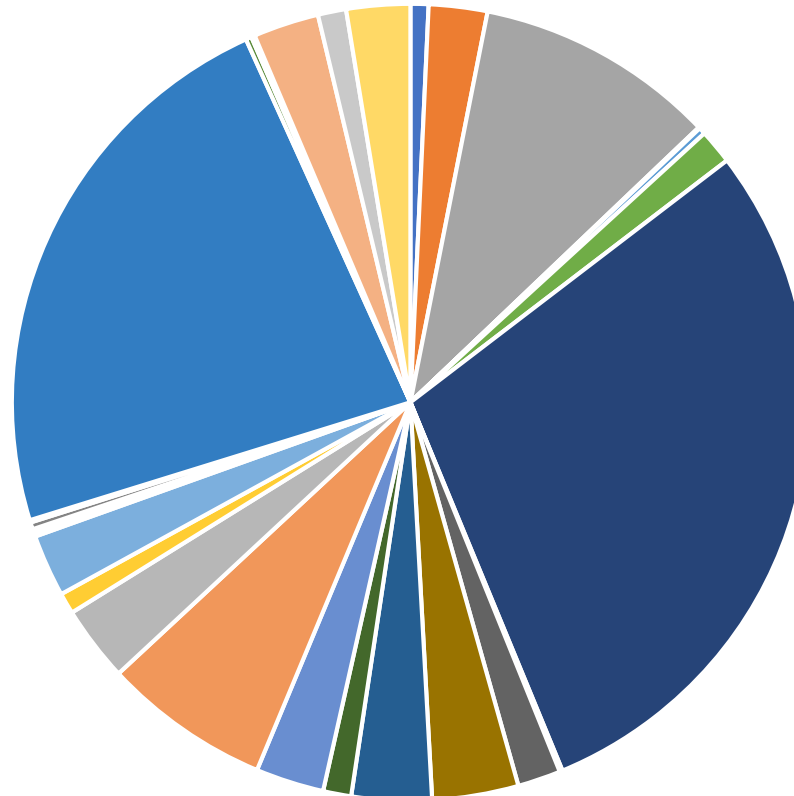

- 13º Salário
- Alimentação e Coffe Breack
- Aluguel de Imovel
- Atestados e Consultas Médicas
- Confecção de Roupas / Uniformes
- Conservação / Manutenção e Limpeza
- Consultoria - Ellu Agronegocios
- EPI - Equipamento Proteção Individual
- Eventos e Feiras
- Férias
- FGTS - Fundo de Garantia Tempo Serviço
- Fretes e Encomendas
- Impressos e Materiais de Escritório
- INSS - Encargos Previdenciários
- Internet
- Lacre de Cargas de Banana
- Manutenção Computadores e Softwares
- Manutenção Dominio Site
- Marketing e Publicidade
- Móveis e Utensílios Domésticos
- PIS Sobre Folha Pagamento
- Produtos de Uso e Consumo
- Salários e Ordenados
- Serviços de Plantões
- Serviços Prestados Terceiros (PF)
- Telefones
- Verbas Rescisórias
- Viagens e Estadias

Despesas Escritório de Montes Claros

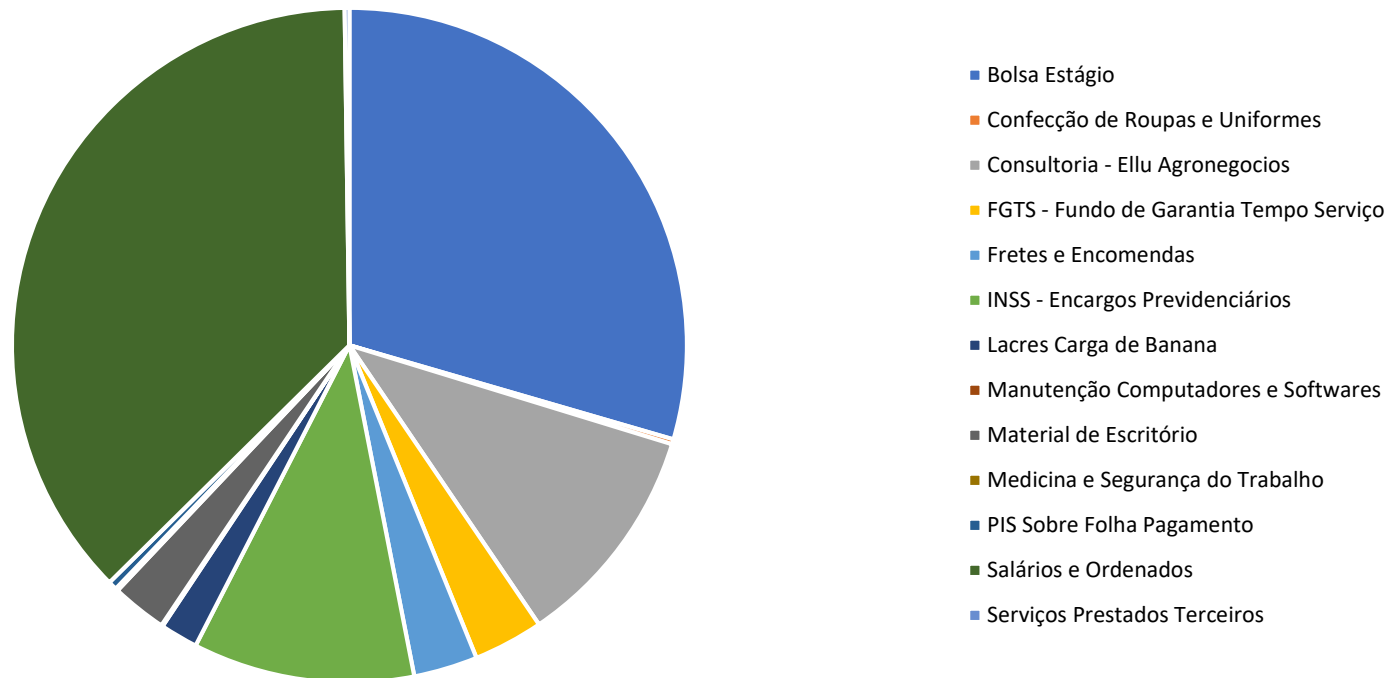

Comparativo Despesas

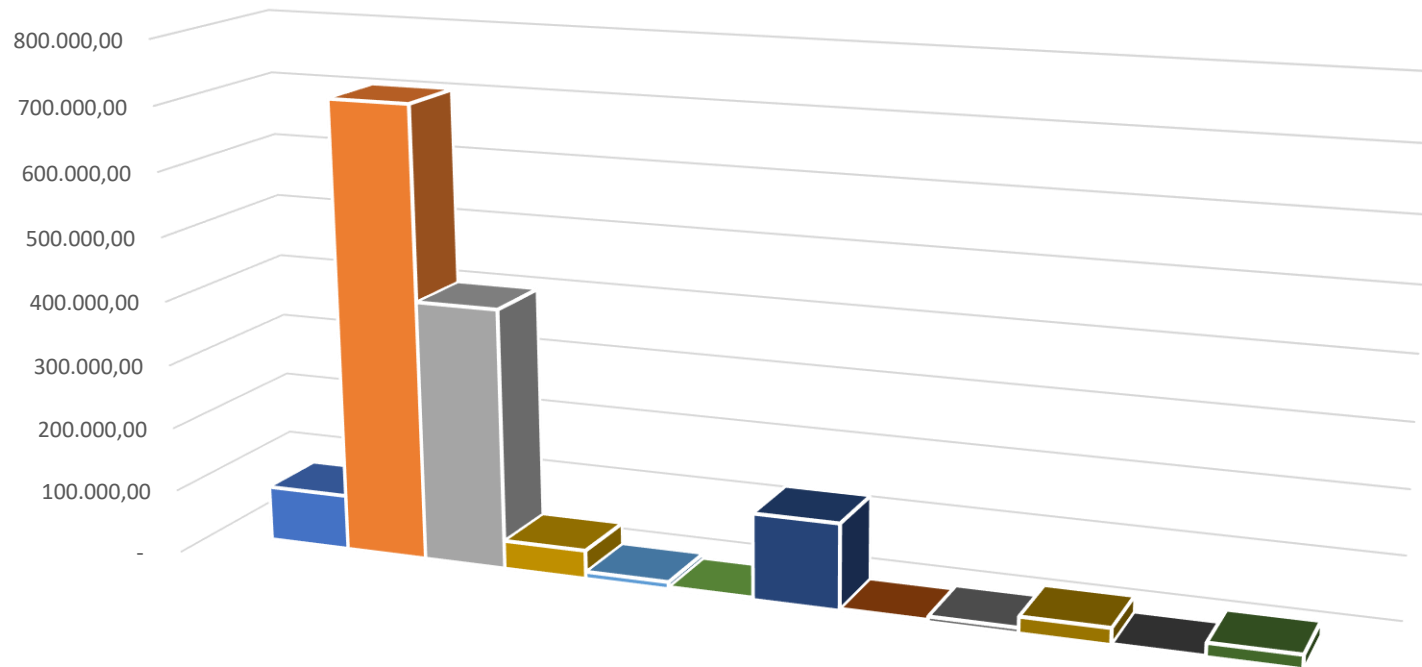

- Despesas Escritório de Jaíba
- Despesas Administrativas
- Despesas com Certificações e Projetos
- Despesas de Montes Claros
- Despesas Financeiras
- Despesas Lassance
- Despesas Operação e Manutenção
- Despesas Pedras de Maria da Cruz
- Despesas Pirapora
- Despesas Região do Jaíba
- Despesas São Francisco
- Despesas Tributária



PLANO DE CONTAS PREVISTO 2019 – MARCA REGIÃO DO JAÍBA

DESCRIÇÃO	Previsto 2019												ACUMULADO 2019
	jan-19	fev-19	mar-19	abr-19	mai-19	jun-19	jul-19	ago-19	set-19	out-19	nov-19	dez-19	
(+) RECEITAS OPERACIONAIS - REGIÃO DO JAÍBA	2.904,00	2.904,00	2.904,00	3.239,00	3.239,00	2.904,00	3.239,00	2.904,00	3.239,00	2.904,00	2.904,00	3.239,00	36.523,00
Selos Região do Jaíba				335,00	335,00		335,00		335,00			335,00	1.675,00
Adesão Plataforma Região do Jaíba													-
Caixas Região do Jaíba													-
Produtos Região do Jaíba													-
Placa Propriedade													-
Restituição Baner													-
Mensalidade	2.904,00	2.904,00	2.904,00	2.904,00	2.904,00	2.904,00	2.904,00	2.904,00	2.904,00	2.904,00	2.904,00	2.904,00	34.848,00
Remuneração Gerente Mercado													-
(-) DESPESAS OPERACIONAIS - REGIÃO DO JAIBA	1.431,34	3.601,34	287,60	296,34	633,30	177,60	211,34	881,34	272,60	374,66	149,84	226,10	8.543,40
Honorários Consultor	101,34	101,34	101,34	101,34	101,34	101,34	101,34	101,34	101,34	101,34	149,84	149,84	1.313,08
Caixas Região do Jaíba		-	-	-	-	-	-	-	-	-	-	-	-
Combustível	110,00		110,00		110,00		110,00		95,00	273,32			808,32
Eventos e Feiras Região do Jaíba	-												-
Telefone Região do Jaíba							-						-
Mkt Região do Jaíba	740,00	3.500,00		-	-		-						4.240,00
Passagem Região do Jaíba													-
Hospedagem Região do Jaíba				-	-		-						-
Reuniões - coffe			76,26			76,26			76,26			76,26	305,04
Despesa Exportação													-
Moeda Estrangeira			-	-	-	-	-						-
Diárias Região do Jaíba													-
Manutenção Equipamentos Região	-			195,00	421,96	-	-	780,00					1.396,96
Taxi Região Jaíba													-
Confecção camisas/produtos													-
Contrapartida - SEBRAE													-
Despesa Alimentação													-
Placas Rodovias													-
Historia produtor													-
Ribons	480,00												480,00
(=) RESULTADO - REGIÃO DO JAIBA	1.472,66	- 697,34	2.616,40	2.942,66	2.605,70	2.726,40	3.027,66	2.022,66	2.966,40	2.529,34	2.754,16	3.012,90	27.979,60

PROJEÇÃO PROJETOS 2019

DESCRIÇÃO	Previsto 2019												ACUMULADO
	jan-19	fev-19	mar-19	abr-19	mai-19	jun-19	jul-19	ago-19	set-19	out-19	nov-19	dez-19	2019
(+) RECEITAS PROJETOS	8.262,50	2.350,00	2.350,00	-	-	-	-	-	-	-	-	-	12.962,50
Contrapartida Sebraetec Manga													-
Contrapartida Certificação	8.262,50	2.350,00	2.350,00										12.962,50
Contrapartida Missões													-
Contrapartida Sebraetec Banana													-
Restituição projetos													-
													-
(-) DESPESAS PROJETOS	5.903,00	4.081,00	-	17.415,00	-	-	-	-	-	-	-	-	27.399,00
Consultoria Global Gap	1.877,00			17.415,00									19.292,00
Passagem Projetos													-
Contrapartida Certificação	4.026,00	4.026,00											8.052,00
Hospedagem Certificação													-
Feiras e Eventos													-
Contrapartida Missões													-
Contrapartida Sebraetec Manga													-
Contrapartida Sebraetec Banana													-
Contrapartida Consultor - Naji													-
Contrapartida IG													-
Restituição Produtor													-
Diárias Consultor													
Taxi Consultor													
Correios Projetos		55,00											55,00
													-
(=) RESULTADO PROJETOS	2.359,50	- 1.731,00	2.350,00	- 17.415,00	-	-	-	-	-	-	-	-	- 14.436,50

PROJEÇÃO CONVÊNIO PTV JAÍBA 2019

DESCRIÇÃO	Previsto 2019												ACUMULADO 2019
	jan-19	fev-19	mar-19	abr-19	mai-19	jun-19	jul-19	ago-19	set-19	out-19	nov-19	dez-19	
(+) RECEITAS CONVÊNIOS JAÍBA	17.824,00	17.440,00	17.197,00	19.227,00	12.818,00	16.385,00	16.820,00	20.097,00	19.488,00	20.010,00	19.169,00	14.848,00	211.323,00
Convênio PTV Jaíba	17.824,00	17.440,00	17.197,00	19.227,00	12.818,00	16.385,00	16.820,00	20.097,00	19.488,00	20.010,00	19.169,00	14.848,00	211.323,00
(-) DESPESAS ESCRITÓRIO JAÍBA	6.847,76	7.124,02	6.761,71	8.820,01	7.068,64	6.724,24	7.212,54	6.726,70	7.069,80	6.897,09	8.346,00	7.990,11	87.588,62
Salários Funcionários Cedidos IMA Jaiba	2.206,00	2.490,00	2.204,00	2.204,00	2.204,00	2.204,00	2.204,00	2.204,00	2.204,00	2.204,00	2.204,00	2.204,00	26.736,00
Férias Funcionários Cedidos IMA Jaiba	-	-	-	1.780,00	-	-	-	-	-	-	-	-	1.780,00
13º salário	-	-	-	-	-	-	-	-	-	-	1.231,00	1.132,00	2.363,00
INSS	856,50	856,50	856,50	856,50	856,50	856,50	856,50	856,50	856,50	856,50	856,50	856,50	10.278,00
FGTS	198,24	198,24	198,24	198,24	198,24	198,24	198,24	198,24	198,24	198,24	198,24	198,24	2.378,88
Aluguel Escritório Jaíba	700,00	700,00	700,00	700,00	700,00	700,00	700,00	700,00	700,00	700,00	700,00	700,00	8.400,00
Telefone Fixo Jaíba	84,63	84,63	84,63	84,63	84,63	84,63	84,63	84,63	84,63	84,63	84,63	84,63	1.015,56
Telefone Móvel/Planos Jaíba	39,00	39,00	39,00	39,00	39,00	39,00	39,00	39,00	39,00	39,00	39,00	39,00	468,00
DARF	25,55	25,55	25,55	25,55	25,55	25,55	25,55	25,55	25,55	25,55	25,55	25,55	
Contabilidade	101,39	101,39	101,39	101,39	101,39	101,39	101,39	101,39	101,39	101,39	101,39	101,39	
Internet Jaíba	161,81	161,81	161,81	161,81	161,81	161,81	161,81	161,81	161,81	161,81	161,81	161,81	1.941,72
Manutenção Limpeza Escritório Jaíba	77,60	36,63	36,89	59,04	60,25	48,42	85,25	52,43	59,05	60,70	36,89	70,00	683,15
Manutenção Equipamento Informática Jaiba	50,47	50,47	50,47	50,47	50,47	50,47	50,47	50,47	50,47	50,47	50,47	50,47	605,64
Água Mineral Jaíba	35,00	35,00	35,00	35,00	35,00	35,00	35,00	35,00	35,00	35,00	35,00	35,00	420,00
Segurança no Trabalho	30,00	30,00	30,00	30,00	30,00	30,00	30,00	30,00	30,00	30,00	30,00	30,00	
Cantina/Padaria Jaiba	75,04	83,61	95,04	135,69	83,61	81,04	92,51	79,49	95,97	106,61	95,00	95,00	1.118,61
Despesas Material de Escritório Jaíba	183,34	98,00	120,00	195,50	135,00	85,00	285,00	85,00	225,00	120,00	183,33	183,33	1.898,50
Táxi Jaíba	-	110,00	-	-	100,00	-	100,00	-	-	100,00	-	-	410,00
Manutenção Móveis Jaiba	-	-	-	140,00	-	-	140,00	-	-	-	100,00	-	380,00
Consultoria Mercado	1.920,98	1.920,98	1.920,98	1.920,98	1.920,98	1.920,98	1.920,98	1.920,98	1.920,98	1.920,98	1.920,98	1.920,98	23.051,76
Vigilância eletrônica	-	-	-	-	180,00	-	-	-	180,00	-	190,00	-	550,00
Internws	102,21	102,21	102,21	102,21	102,21	102,21	102,21	102,21	102,21	102,21	102,21	102,21	1.226,52
(=) RESULTADO ESCRITÓRIO JAÍBA	10.976,24	10.315,98	10.435,29	10.406,99	5.749,36	9.660,76	9.607,46	13.370,30	12.418,20	13.112,91	10.823,00	6.857,89	123.734,38

PROJEÇÃO CONVÊNIO PTV MONTES CLAROS 2019

DESCRIÇÃO	Previsto 2019												ACUMULADO 2019
	jan-19	fev-19	mar-19	abr-19	mai-19	jun-19	jul-19	ago-19	set-19	out-19	nov-19	dez-19	
(+) RECEITAS CONVÊNIOS MOC	3.800,00	4.500,00	2.592,00	3.700,00	2.450,00	3.450,00	4.300,00	5.800,00	5.350,00	5.800,00	4.300,00	4.800,00	50.842,00
Convênio PTV Moc	3.800,00	4.500,00	2.592,00	3.700,00	2.450,00	3.450,00	4.300,00	5.800,00	5.350,00	5.800,00	4.300,00	4.800,00	50.842,00
(-) DESPESAS ESCRITÓRIO MOC	3.396,45	3.161,81	3.261,81	3.199,72	3.161,81	3.261,81	3.351,81	3.261,81	3.161,81	5.168,81	3.899,81	3.991,81	42.279,27
Salários Funcionários Cedidos IMA Moc	1.237,00	1.237,00	1.237,00	1.237,00	1.237,00	1.237,00	1.237,00	1.237,00	1.237,00	1.237,00	1.237,00	1.237,00	14.844,00
13º salário											738,00	730,00	1.468,00
INSS	486,32	486,32	486,32	486,32	486,32	486,32	486,32	486,32	486,32	486,32	486,32	486,32	5.835,84
FGTS	116,46	116,46	116,46	116,46	116,46	116,46	116,46	116,46	116,46	116,46	116,46	116,46	1.397,52
DARF	14,59	14,59	14,59	14,59	14,59	14,59	14,59	14,59	14,59	14,59	14,59	14,59	
Férias										1.907,00			1.907,00
Lacre													
Despesa Material de Escritório Moc	240,00	50,00	50,00	50,00	50,00	50,00	240,00	50,00	50,00	50,00	50,00	50,00	980,00
Táxi Moc	40,00	40,00	40,00	40,00	40,00	40,00	40,00	40,00	40,00	40,00	40,00	40,00	480,00
Estágio Moc	700,00	700,00	700,00	700,00	700,00	700,00	700,00	700,00	700,00	700,00	700,00	700,00	8.400,00
Plantões	100,00		100,00			100,00		100,00		100,00		100,00	600,00
Segurança no Trabalho	30,00	30,00	30,00	30,00	30,00	30,00	30,00	30,00	30,00	30,00	30,00	30,00	
Instituto PROE	95,40	95,40	95,40	95,40	95,40	95,40	95,40	95,40	95,40	95,40	95,40	95,40	
Contabilidade	101,13	101,13	101,13	101,13	101,13	101,13	101,13	101,13	101,13	101,13	101,13	101,13	
Consultoria Mercado	235,55	290,91	290,91	290,91	290,91	290,91	290,91	290,91	290,91	290,91	290,91	290,91	
(=) RESULTADO ESCRITÓRIO MOC	403,55	1.338,19	- 669,81	500,28	- 711,81	188,19	948,19	2.538,19	2.188,19	631,19	400,19	808,19	8.562,73

PROJEÇÃO ABANORTE SEDE 2019

DESCRIÇÃO	Previsto 2019												ACUMULADO 2019
	jan-19	fev-19	mar-19	abr-19	mai-19	jun-19	jul-19	ago-19	set-19	out-19	nov-19	dez-19	
(+) RECEITAS ABANORTE	13.127,06	12.063,06	11.513,06	11.479,06	11.478,06	11.375,06	11.396,06	11.448,06	11.455,06	11.373,06	11.343,06	11.413,86	139.464,52
(+) RECEITAS OPERACIONAIS	12.594,00	11.530,00	10.980,00	10.946,00	10.945,00	10.842,00	10.863,00	10.915,00	10.922,00	10.840,00	10.810,00	10.880,80	133.067,80
MENSALIDADES	12.514,00	11.440,00	10.725,00	10.725,00	10.725,00	10.725,00	10.725,00	10.725,00	10.725,00	10.725,00	10.725,00	10.725,00	131.204,00
Parceiro Associado PJ	4.290,00	4.290,00	3.575,00	3.575,00	3.575,00	3.575,00	3.575,00	3.575,00	3.575,00	3.575,00	3.575,00	3.575,00	44.330,00
Parceiro Associado PF	1.780,00	1.780,00	1.780,00	1.780,00	1.780,00	1.780,00	1.780,00	1.780,00	1.780,00	1.780,00	1.780,00	1.780,00	21.360,00
Afiliadas	6.444,00	5.370,00	5.370,00	5.370,00	5.370,00	5.370,00	5.370,00	5.370,00	5.370,00	5.370,00	5.370,00	5.370,00	65.514,00
PRODUTOS ABANORTE	80,00	90,00	255,00	221,00	220,00	117,00	138,00	190,00	197,00	115,00	85,00	155,80	1.863,80
Produtos Abanorte	-	-	165,00	141,00	130,00	27,00	58,00	100,00	112,00	35,00	5,00	-	773,00
Restituição Acijan Planos/Convênios	-	-	-	-	-	-	-	-	-	-	-	-	-
Cópias Xerográficas	-	10,00	10,00	-	10,00	10,00	-	10,00	5,00	-	-	75,80	130,80
Brindes e Doações	-	-	-	-	-	-	-	-	-	-	-	-	-
Restituição plano telefone	80,00	80,00	80,00	80,00	80,00	80,00	80,00	80,00	80,00	80,00	80,00	80,00	960,00
(+) RECEITAS FINANCEIRAS	533,06	533,06	533,06	533,06	533,06	533,06	533,06	533,06	533,06	533,06	533,06	533,06	6.396,72
SICOOB CREDIVAG	533,06	533,06	533,06	533,06	533,06	533,06	533,06	533,06	533,06	533,06	533,06	533,06	6.396,72
Rendimento Aplicação 7364-4	264,32	264,32	264,32	264,32	264,32	264,32	264,32	264,32	264,32	264,32	264,32	264,32	3.171,84
Rendimento Aplicação 13081-8	268,74	268,74	268,74	268,74	268,74	268,74	268,74	268,74	268,74	268,74	268,74	268,74	3.224,88
Estorno de Tarifas	-	-	-	-	-	-	-	-	-	-	-	-	-
BANCO DO BRASIL	-	-	-	-	-	-	-	-	-	-	-	-	-
Rendimento Aplicação 3801-6	-	-	-	-	-	-	-	-	-	-	-	-	-

PROJEÇÃO ABANORTE SEDE 2019

DESCRIÇÃO	Previsto 2019												ACUMULADO 2019
	jan-19	fev-19	mar-19	abr-19	mai-19	jun-19	jul-19	ago-19	set-19	out-19	nov-19	dez-19	
(-) DESPESAS ABANORTE	45.906,33	46.493,51	45.942,14	52.332,92	46.427,69	47.120,32	50.733,96	45.972,22	49.548,24	41.230,07	52.229,16	55.002,77	578.939,33
DESPESAS OPERACIONAIS FIXAS	31.397,61	34.943,81	32.078,61	30.650,61	31.041,82	30.580,61	41.821,61	35.929,61	31.557,61	31.557,61	39.628,61	38.902,22	410.090,34
RECURSOS HUMANOS	28.222,51	31.668,71	28.532,51	27.405,51	27.405,51	27.555,51	38.796,51	32.804,51	28.532,51	28.532,51	36.603,51	35.877,12	371.936,93
Salários Funcionários Efetivos Janaúba	13.456,00	12.651,00	13.536,00	12.409,00	12.409,00	12.409,00	13.536,00	13.536,00	13.536,00	13.536,00	13.536,00	13.536,00	158.086,00
13º salário/Rescisão		4.101,20									8.071,00	7.344,61	19.516,81
INSS	5.647,28	5.647,28	5.647,28	5.647,28	5.647,28	5.647,28	5.647,28	5.647,28	5.647,28	5.647,28	5.647,28	5.647,28	67.767,36
FGTS	2.016,25	2.016,25	2.016,25	2.016,25	2.016,25	2.016,25	2.016,25	2.016,25	2.016,25	2.016,25	2.016,25	2.016,25	24.195,00
Formação Profissional	220,00	220,00	450,00	450,00	450,00	450,00	450,00	450,00	450,00	450,00	450,00	450,00	4.940,00
Estagiárias Abanorte	500,00	500,00	500,00	500,00	500,00	500,00	500,00	500,00	500,00	500,00	500,00	500,00	6.000,00
Férias Funcionários Efetivos	-	-					10.264,00	4.272,00					14.536,00
Gestão Empresarial	6.382,98	6.382,98	6.382,98	6.382,98	6.382,98	6.382,98	6.382,98	6.382,98	6.382,98	6.382,98	6.382,98	6.382,98	76.595,76
EPI's		150,00	-	-	-	150,00	-						300,00
INFRAESTRUTURA	3.175,10	3.275,10	3.546,10	3.245,10	3.636,31	3.025,10	3.025,10	3.125,10	3.025,10	3.025,10	3.025,10	3.025,10	38.153,41
Consultoria Segurança no Trabalho	60,00	60,00	60,00	60,00	60,00	60,00	60,00	60,00	60,00	60,00	60,00	60,00	720,00
Telefone Fixo Janaúba	210,66	210,66	210,66	210,66	210,66	210,66	210,66	210,66	210,66	210,66	210,66	210,66	2.527,92
Telefone Móvel/Planos Janaúba	426,00	426,00	426,00	426,00	426,00	426,00	426,00	426,00	426,00	426,00	426,00	426,00	5.112,00
Cemig Janaúba	528,25	528,25	528,25	528,25	528,25	528,25	528,25	528,25	528,25	528,25	528,25	528,25	6.339,00
Internet Janaúba	600,00	600,00	600,00	600,00	600,00	600,00	600,00	600,00	600,00	600,00	600,00	600,00	7.200,00
Internews	327,09	327,09	327,09	327,09	327,09	327,09	327,09	327,09	327,09	327,09	327,09	327,09	3.925,08
Manutenção site				100,00				100,00					
Telefone Móvel/Planos Funcionários Jba	80,00	80,00	80,00	80,00	80,00	80,00	80,00	80,00	80,00	80,00	80,00	80,00	960,00
Despesas Material de Escritório Janaúba	184,50	184,50	184,50	184,50	184,50	184,50	184,50	184,50	184,50	184,50	184,50	184,50	2.214,00
ACIJAN - plano Geralcard	150,00	250,00	521,00	120,00									1.041,00
Taxa Incendio					611,21								611,21
Contabilidade	608,60	608,60	608,60	608,60	608,60	608,60	608,60	608,60	608,60	608,60	608,60	608,60	7.303,20

PROJEÇÃO ABANORTE SEDE 2019

DESCRIÇÃO	Previsto 2019												ACUMULADO 2019
	jan-19	fev-19	mar-19	abr-19	mai-19	jun-19	jul-19	ago-19	set-19	out-19	nov-19	dez-19	
DESPESAS NÃO OPERACIONAIS VARIÁVEIS	14.508,72	11.549,70	12.955,19	21.682,31	15.385,87	16.539,71	8.912,35	10.042,61	17.990,63	9.672,46	12.600,55	16.100,55	167.940,65
MANUTENÇÃO DE ATIVOS	497,86	455,31	290,36	646,03	270,39	501,71	287,52	312,07	351,48	893,92	932,73	932,73	6.372,11
Manutenção Limpeza Escritório Janaúba	141,60	306,55	141,60	276,97	121,63	135,65	103,76	143,31	132,72	303,96	152,79	152,79	2.113,33
Manutenção Predial Janaúba	207,50	-	-	220,30	-	217,30	35,00	20,00	70,00	441,20	631,18	631,18	2.473,66
Manutenção Equipamentos Informática Jba	148,76	148,76	148,76	148,76	148,76	148,76	148,76	148,76	148,76	148,76	148,76	148,76	1.785,12
Manutenção Móveis Janaúba	-	-	-	-	-	-	-	-	-	-	-	-	-
TARIFAS E IMPOSTOS	2.038,82	2.038,82	2.683,82	2.647,95	2.038,82	2.068,93	2.038,82	2.038,82	2.083,51	2.038,82	2.068,93	2.068,93	25.854,99
DARF	1.375,57	1.375,57	1.375,57	1.375,57	1.375,57	1.375,57	1.375,57	1.375,57	1.375,57	1.375,57	1.375,57	1.375,57	16.506,84
DAE	-	-	-	-	-	30,11	-	-	30,11	-	30,11	30,11	120,44
CND	-	-	-	-	-	-	-	-	14,58	-	-	-	14,58
Tarifas Bancárias 3801-6	42,45	42,45	42,45	42,45	42,45	42,45	42,45	42,45	42,45	42,45	42,45	42,45	509,40
Tarifas Bancárias 7364-4	87,00	87,00	87,00	87,00	87,00	87,00	87,00	87,00	87,00	87,00	87,00	87,00	1.044,00
Tarifa Boleto Bancário	533,80	533,80	533,80	533,80	533,80	533,80	533,80	533,80	533,80	533,80	533,80	533,80	6.405,60
Anuidade do Cartão	-	-	-	-	-	-	-	-	-	-	-	-	-
IPTU	-	-	645,00	-	-	-	-	-	-	-	-	-	645,00
VIAGENS	2.524,00	2.739,94	2.444,33	2.187,96	4.449,37	2.146,93	1.600,00	2.600,00	2.450,00	2.250,00	4.779,62	4.779,62	34.951,77
Passagens	1.424,00	1.639,94	1.944,33	2.187,96	3.299,37	1.066,93	1.600,00	1.600,00	1.600,00	1.600,00	4.429,62	4.429,62	26.821,77
Hospedagem	-	-	-	-	-	-	-	-	-	-	-	-	-
Despesas com Diárias	1.100,00	1.100,00	500,00	-	1.150,00	1.080,00	-	1.000,00	850,00	650,00	350,00	350,00	8.130,00
Estacionamento Veículos	-	-	-	-	-	-	-	-	-	-	-	-	-
REUNIÕES	135,00	35,00	250,00	35,00	135,00	35,00	135,00	35,00	135,00	35,00	135,00	35,00	1.135,00
Refeições	100,00	-	100,00	-	100,00	-	100,00	-	100,00	-	100,00	-	600,00
Locação Espaço	-	-	-	-	-	-	-	-	-	-	-	-	-
Coffee Break Reuniões	35,00	35,00	150,00	35,00	35,00	35,00	35,00	35,00	35,00	35,00	35,00	35,00	535,00

PROJEÇÃO ABANORTE SEDE 2019

DESCRIÇÃO	Previsto 2019												ACUMULADO 2019
	jan-19	fev-19	mar-19	abr-19	mai-19	jun-19	jul-19	ago-19	set-19	out-19	nov-19	dez-19	
PROPAGANDAS	5.080,00	2.730,00	2.830,00	12.080,00	2.600,00	9.262,90	2.580,00	2.580,00	10.380,00	2.580,00	2.580,00	6.180,00	61.462,90
Brindes	-	-	-	-	-	-	-	-	-	-	-	3.600,00	3.600,00
Eventos e Feiras	-	-	-	3.000,00	-	5.182,90	-	-	6.000,00	-	-	-	14.182,90
Marketing	580,00	580,00	580,00	580,00	600,00	580,00	580,00	580,00	580,00	580,00	580,00	580,00	6.980,00
Patrocínios e Doações	-	-	-	-	-	-	-	-	-	-	-	-	-
Serviços Gráficos	-	150,00	250,00	1.500,00	-	1.500,00	-	-	1.800,00	-	-	-	5.200,00
Consultoria Marketing	4.500,00	2.000,00	2.000,00	2.000,00	2.000,00	2.000,00	2.000,00	2.000,00	2.000,00	2.000,00	2.000,00	2.000,00	26.500,00
Criação site/Alteração	-	-	-	5.000,00	-	-	-	-	-	-	-	-	5.000,00
DESPESA OPERACIONAL	1.556,10	1.616,00	1.560,55	2.655,43	5.044,00	1.915,25	1.538,00	1.598,05	1.548,00	1.583,00	1.578,00	1.578,00	23.770,38
Água Mineral Janaúba	100,00	100,00	100,00	100,00	100,00	100,00	100,00	100,00	100,00	100,00	100,00	100,00	1.200,00
Uniformes	-	-	-	360,00	-	-	-	-	-	-	-	-	360,00
Cantina/Padaria Janaúba	150,00	150,00	150,00	150,00	150,00	150,00	150,00	150,00	150,00	150,00	150,00	150,00	1.800,00
Correios	128,10	128,00	132,55	-	128,00	186,15	110,00	170,05	120,00	130,00	110,00	110,00	1.452,85
Cartório	-	-	-	867,43	-	301,10	-	-	-	-	-	-	1.168,53
Abrafrutas	1.000,00	1.000,00	1.000,00	1.000,00	1.000,00	1.000,00	1.000,00	1.000,00	1.000,00	1.000,00	1.000,00	1.000,00	12.000,00
Acijan Mensal	28,00	28,00	28,00	28,00	28,00	28,00	28,00	28,00	28,00	28,00	28,00	28,00	336,00
Táxi Janaúba	-	60,00	-	-	30,00	-	-	-	-	25,00	40,00	40,00	195,00
Vigilância Eletrônica Janaúba	150,00	150,00	150,00	150,00	150,00	150,00	150,00	150,00	150,00	150,00	150,00	150,00	1.800,00
Anuidade PMA	-	-	-	-	3.458,00	-	-	-	-	-	-	-	3.458,00
VEÍCULO UNO	1.020,93	552,65	800,15	299,65	430,65	259,65	431,00	293,00	175,00	-	-	-	4.262,68
Combustível Veículo HFI-9284	175,29	-	98,00	-	171,00	-	98,00	-	175,00	-	-	-	717,29
Manutenção Veículo HFI-9284	293,00	-	-	40,00	-	-	40,00	293,00	-	-	-	-	666,00
IPVA Veículos HFI-9284	293,00	293,00	293,00	-	-	-	293,00	-	-	-	-	-	1.172,00
Seguro Veículos HFI-9284	259,64	259,65	259,65	259,65	259,65	259,65	-	-	-	-	-	-	1.557,89
DPVAT	-	-	63,69	-	-	-	-	-	-	-	-	-	63,69
Licenciamento	-	-	85,81	-	-	-	-	-	-	-	-	-	85,81
VEÍCULO DUSTER	1.506,01	1.381,98	2.095,98	1.130,29	170,46	349,34	261,56	585,67	353,62	114,11	526,27	526,27	9.001,56
Combustível Veículo AXD-3239	235,03	191,00	738,90	175,29	170,46	349,34	221,56	435,67	293,62	114,11	396,27	396,27	3.717,52
IPVA Veículos AXD-3239	490,94	490,94	490,94	-	-	-	-	-	-	-	-	-	1.472,82
Seguro Veículo AXD-3239	700,04	700,04	700,04	-	-	-	-	-	-	-	-	-	2.100,12
Manutenção Veículo AXD-3239	80,00	-	-	955,00	-	-	40,00	150,00	60,00	-	130,00	130,00	1.545,00
DPVAT	-	-	63,69	-	-	-	-	-	-	-	-	-	63,69
Licenciamento	-	-	102,41	-	-	-	-	-	-	-	-	-	102,41

PROJEÇÃO ABANORTE SEDE 2019

DESCRIÇÃO	Previsto 2019												ACUMULADO 2019
	jan-19	fev-19	mar-19	abr-19	mai-19	jun-19	jul-19	ago-19	set-19	out-19	nov-19	dez-19	
ABASTECIMENTO	150,00	-	-	-	247,18	-	40,45	-	514,02	177,61	-	-	1.129,26
Combustível	150,00	-	-	-	247,18	-	40,45	-	514,02	177,61	-	-	1.129,26
INVESTIMENTOS	-	-	908,34	-	-	-	-	-	-	-	-	-	908,34
Cartório/Imóveis			908,34										908,34
Aquisição Máquinas/Equip. e Informática													-
(=) RESULTADO ABANORTE	- 32.779,27	- 34.430,45	- 34.429,08	- 40.853,86	- 34.949,63	- 35.745,26	- 39.337,90	- 34.524,16	- 38.093,18	- 29.857,01	- 40.886,10	- 43.588,91	- 439.474,81

PROJEÇÃO CONVÊNIO PTV JANAÚBA 2019

DESCRIÇÃO	Previsto 2019												ACUMULADO 2019
	jan-19	fev-19	mar-19	abr-19	mai-19	jun-19	jul-19	ago-19	set-19	out-19	nov-19	dez-19	
(+) RECEITAS CONVÊNIO JANAÚBA	29.600,00	28.032,00	24.563,00	29.522,00	21.634,00	32.654,00	34.742,00	40.832,00	33.988,00	40.542,00	37.497,00	27.579,00	381.185,00
Convênio PTV Janaúba	29.600,00	28.032,00	24.563,00	29.522,00	21.634,00	32.654,00	34.742,00	40.832,00	33.988,00	40.542,00	37.497,00	27.579,00	381.185,00
(-) DESPESA CONVÊNIO JANAÚBA	7.126,75	8.599,74	8.465,74	8.281,74	8.281,74	8.281,74	10.325,74	8.281,74	8.281,74	8.281,74	9.576,74	9.472,74	103.257,89
Salários Funcionários Cedidos IMA Janaúba	2.339,00	3.072,00	2.938,00	2.754,00	2.754,00	2.754,00	2.754,00	2.754,00	2.754,00	2.754,00	2.754,00	2.754,00	33.135,00
Férias Funcionários Cedidos IMA Janaúba	-	-	-	-	-	-	2.044,00						2.044,00
13º salário											1.295,00	1.191,00	2.486,00
INSS	945,33	945,33	945,33	945,33	945,33	945,33	945,33	945,33	945,33	945,33	945,33	945,33	11.343,96
FGTS	287,55	287,55	287,55	287,55	287,55	287,55	287,55	287,55	287,55	287,55	287,55	287,55	3.450,60
Imposto - DARF	25,11	25,11	25,11	25,11	25,11	25,11	25,11	25,11	25,11	25,11	25,11	25,11	301,32
Contabilidade	25,06	25,06	25,06	25,06	25,06	25,06	25,06	25,06	25,06	25,06	25,06	25,06	300,72
Material de Escritório IMA Janaúba	190,00	190,00	190,00	190,00	190,00	190,00	190,00	190,00	190,00	190,00	190,00	190,00	2.280,00
Internet	142,86	142,86	142,86	142,86	142,86	142,86	142,86	142,86	142,86	142,86	142,86	142,86	1.714,32
Manutenção periféricos	66,13	66,13	66,13	66,13	66,13	66,13	66,13	66,13	66,13	66,13	66,13	66,13	793,56
Segurança no Trabalho	30,00	30,00	30,00	30,00	30,00	30,00	30,00	30,00	30,00	30,00	30,00	30,00	360,00
Telefone	28,52	28,52	28,52	28,52	28,52	28,52	28,52	28,52	28,52	28,52	28,52	28,52	342,24
Energia	83,67	83,67	83,67	83,67	83,67	83,67	83,67	83,67	83,67	83,67	83,67	83,67	1.004,04
Consultoria Mercado	2.963,52	3.703,51	3.703,51	3.703,51	3.703,51	3.703,51	3.703,51	3.703,51	3.703,51	3.703,51	3.703,51	3.703,51	43.702,13
(=) RESULTADO CONVÊNIO JANAÚBA	22.473,25	19.432,26	16.097,26	21.240,26	13.352,26	24.372,26	24.416,26	32.550,26	25.706,26	32.260,26	27.920,26	18.106,26	277.927,11

PROJEÇÃO PTVS MUNICÍPIOS DIVERSOS

DESCRIÇÃO	Previsto 2019												ACUMULADO 2019
	jan-19	fev-19	mar-19	abr-19	mai-19	jun-19	jul-19	ago-19	set-19	out-19	nov-19	dez-19	
(+) RECEITAS CONVÊNIO PIRAPORA	2.718,74	1.624,00	1.754,50	1.551,50	1.798,00	2.320,00	1.957,50	2.001,00	1.812,50	2.146,00	2.044,50	2.001,00	23.729,24
Convênio PTV Pirapora	2.718,74	1.624,00	1.754,50	1.551,50	1.798,00	2.320,00	1.957,50	2.001,00	1.812,50	2.146,00	2.044,50	2.001,00	23.729,24
(-) DESPESA CONVÊNIO PIRAPORA	468,81	468,81	583,28	583,28	583,28	583,28	583,28	583,28	583,28	583,28	583,28	583,28	6.770,42
Consultoria Mercado	468,81	468,81	583,28	583,28	583,28	583,28	583,28	583,28	583,28	583,28	583,28	583,28	6.770,42
(=) RESULTADO CONVÊNIO PIRAPORA	2.249,93	1.155,19	1.171,22	968,22	1.214,72	1.736,72	1.374,22	1.417,72	1.229,22	1.562,72	1.461,22	1.417,72	16.958,82
(+) RECEITAS CONVÊNIO LASSANCE	746,00	536,50	594,50	536,50	674,25	717,75	587,25	543,75	493,00	427,75	487,00	362,50	6.706,75
Convênio PTV Lassance	746,00	536,50	594,50	536,50	674,25	717,75	587,25	543,75	493,00	427,75	487,00	362,50	6.706,75
(-) DESPESA CONVÊNIO LASSANCE	89,21	89,21	126,64	126,64	126,64	126,64	126,64	126,64	126,64	126,64	126,64	126,64	1.444,82
Consultoria Mercado	89,21	89,21	126,64	126,64	126,64	126,64	126,64	126,64	126,64	126,64	126,64	126,64	1.444,82
(=) RESULTADO CONVÊNIO LASSANCE	656,79	447,29	467,86	409,86	547,61	591,11	460,61	417,11	366,36	301,11	360,36	235,86	5.261,93
(+) RECEITAS CONVÊNIO PEDRAS MARIA CRUZ	116,00	116,00	268,25	268,25	268,25	268,25	268,25	268,25	268,25	268,25	268,25	268,25	2.914,50
Convênio PTV Pedraas Maria da Cruz	116,00	116,00	268,25	268,25	268,25	268,25	268,25	268,25	268,25	268,25	268,25	268,25	2.914,50
(-) DESPESA CONVÊNIO PEDRAS MARIA CRUZ	66,22	66,22	81,77	81,77	81,77	81,77	81,77	81,77	81,77	81,77	81,77	81,77	950,14
Consultoria Mercado	66,22	66,22	81,77	81,77	81,77	81,77	81,77	81,77	81,77	81,77	81,77	81,77	950,14
(=) RESULTADO CONVÊNIO PEDRAS MARIA CRUZ	49,78	49,78	186,48	186,48	186,48	186,48	186,48	186,48	186,48	186,48	186,48	186,48	1.964,36
(+) RECEITAS CONVÊNIO SÃO FRANCISCO	420,00	493,00	493,00	493,00	493,00	493,00	493,00	493,00	493,00	493,00	493,00	493,00	5.843,00
Convênio PTV São Francisco	420,00	493,00	493,00	493,00	493,00	493,00	493,00	493,00	493,00	493,00	493,00	493,00	5.843,00
(-) DESPESA CONVÊNIO SÃO FRANCISCO	115,95	115,95	123,00	123,00	123,00	123,00	123,00	123,00	123,00	123,00	123,00	123,00	1.461,90
Consultoria Mercado	115,95	115,95	123,00	123,00	123,00	123,00	123,00	123,00	123,00	123,00	123,00	123,00	1.461,90
(=) RESULTADO CONVÊNIO SÃO FRANCISCO	304,05	377,05	370,00	370,00	370,00	370,00	370,00	370,00	370,00	370,00	370,00	370,00	4.381,10

DESCRIÇÃO	Previsto 2019												ACUMULADO 2019	MÉDIA	A.V (%)
	jan-19	fev-19	mar-19	abr-19	mai-19	jun-19	jul-19	ago-19	set-19	out-19	nov-19	dez-19			
(+) RECEITAS OPERACIONAIS	78.778,11	69.318,37	63.314,62	69.101,62	53.937,87	69.652,37	72.888,37	83.472,37	75.672,12	83.049,37	77.591,12	64.089,92	860.866,23	71.738,85	100,0%
(-) DESPESAS OPERACIONAIS	71.351,82	73.801,61	65.633,69	91.260,42	66.487,87	66.480,40	72.750,08	66.038,50	69.248,88	62.867,06	75.116,24	77.598,22	858.634,79	71.552,90	100,0%
(=) RESULTADO FINAL OPERACIONAL	7.426,29	- 4.483,24	- 2.319,07	- 22.158,80	- 12.550,00	3.171,97	138,29	17.433,87	6.423,24	20.182,31	2.474,88	- 13.508,30	2.231,44	185,95	0,3%
SALDO DE RESULTADOS													Acumulado Geral		
Lucro ou Prejuízo Acumulado Mensal	7.426,29	2.943,05	623,98	- 21.534,82	- 34.084,82	- 30.912,85	- 30.774,56	- 13.340,69	- 6.917,45	13.264,86	15.739,74	2.231,44	2.231,44		
PTVS - ponto equilíbrio	2570	3163	2389	1941	2311	2313	2280	1932	1762	1851	2066	2150			